PRESENCIA

MATUTINO FUNDADO EL 28 DE MARZO DE 1952
AÑO XXIII-Nº.- 5.940 - LA PAZ BOLIVIA, LUNES 16 DE DICIEMBRE DE 1974 - 10 PAGINAS - $b. 2.00

Bolívar logró cuarto empate en Cochabamba

Wilsterman alcanzó a The Strongest

OTRA VEZ PUNTERO.- Wilsterman alcanzó a The Strongest en la punta aunque con un partido menos jugado que los gualdinegros con quienes rivalizará el domingo en el estadio Félix Capriles. Jugó bien en el primer tiempo y aflojó en el segundo.

COCHABAMBA 15 (ESPECIAL).- Un empate justificado se produjo en el único partido jugado esta tarde por el torneo nacional de fútbol iniciando la segunda rueda del evento.

Una etapa para cada equipo. La primera para Wilsterman y la segunda para Bolívar. Mejor Wilsterman en la fase inicial en base una mejor acción en la media cancha, donde Bolívar otra vez no coordinó bien su trabajo. A los 23 minutos se produjo la jugada que concretó el penal. Una entrada a velocidad de Sánchez, determinó un enganche desde atrás por parte del zaguero Herbas y el juez sin dubitar sancionó el tiro penal, que convirtió Joana batiendo la resistencia del arquero. Jiménez. Después Bolívar tuvo algunas oportunidades que no se concretaron.

Wilsterman trató de especular con el resultado en la fase final, pero Bolívar comenzó a armarse con el ingreso de Varas y de Oropeza en el trabajo de media cancha. Sobre los 25 minutos un centro de Morales fue cabeceado por Díaz, que batió al arquero Bilbao decretando el empate que sería definitivo.

Después Bolívar jugó su mejor lapso, atacando y llegando claras situaciones de gol que no se concretaron por la actuación del arquero Bilbao. El árbitro Barrancos expulsó del campo a Ponce por agredir a Varas y Wilsterman quedó con 10 hombres.

[illegible] intenso que agradó a [illegible], que sbre el final [illegible] los protagonistas del espectáculo. Valioso punto logrado por Bolívar pero que le sirve poco porque su chance de clasificación se ha reducido enormemente aunque no todo esta perdido para los celestes. Wilsterman deberá enfrentar el jueves a Petroleros, y el domingo a The Strongest en dos partidos decisivos.

Wilsterman convenció esta tarde a medias, porque su trabajo volvió a tener altibajos y sobre el final del encuentro sus jugadores se descontrolaron y estuvieron a punto de perder los dos puntos. Bolívar cumplió bastante bien, de acuerdo a lo que venía jugando en sus últimos encuentros. Ahora le esperan tres encuentros como local, contra Petroleros, Aurora y The Strongest. Su máxima posibilidad está en acumular 10 puntos para poder clasificarse.

Síntesis de la jornada

Estadio "Félix Capriles" de Cochabamba. Domingo 15 de Diciembre de 1974.

Primera fecha de la Segunda Rueda del Torneo Nacional "Simón Bolívar".

Recaudación de $b. 365.135 peso bolivianos por la venta de 14.902 entradas.

WILSTERMAN 1 BOLIVAR 1

Juez: Luis Barrancos

Wilsterman (1).- Bilbao; Peralta, Pérez, Cabrera, Ponce, Ovando, Sanchez, Vargas, Cabrera Rivero, Joana y Ríos. Alternaron: Díaz y del Llano.

Bolívar (1).- Jiménez; Aldunate, Cuéllar, Fanola, Rojas, Herbas, Morales, Paredes, Linares, Díaz y Fernandez. Alternaron: Varas y Oropeza.

GOLES: Joana 23'(penal) del primer tiempo. Díaz a los 25' del segundo tiempo.

EXPULSADOS: Ponce de Wilsterman.

MARCO EL EMPATE.- El "tanque" Diaz anotó ayer el tanto del empate con que Bolivar logró una unidad frente a Wilsterman en el estadio Félix Capriles de Cochabamba. Fue golpe de cabeza ante centro de Morales

Posiciones en el Nacional

EQUIPOS	Pj.	Pg.	Pe.	Pp.	Gf.	Gc.	Pts.
1º THE STRONGEST	4	3	1	0	10	3	7
1º WILSTERMAN	5	3	1	1	6	3	7
3º BOLIVAR	5	0	4	1	3	4	4
4º PETROLEROS	4	1	1	2	6	8	3
5º AURORA	4	0	1	3	2	9	1

LA PROXIMA FECHA: Jueves 19 de Diciembre:
En Cochabamba: Petroleros vs. Wilsterman

Prensa elogia triunfo del púgil Nápoles

BUENOS AIRES, DIC. 15 (AFP).- De "inobjetable" califica hoy unánimemente la prensa argentina el triunfo logrado anoche en México por el monarca de los semimedianos José "Mantequilla" Nápoles frente al retador argentino Horacio "Pantera" Saldaño, por K.O. en el tercer round.

"Rapido y contundente" afirma La Nación de Buenos Aires, señalando que Nápoles no tuvo opositor. Dueño del ring y del sentido del tiempo y la distancia desde los primeros segundos, elaboró a su manera, con elegancia y sin dar un sólo segundo de tregua, hasta su sobresaliente victoria.

Emilio Feres, el enviado especial de "La Nación" concluye afirmando que Nápoles merece los aplausos y el delirio que despertó antes y después sobre el ring. Su obsequio no fue dejar a Saldaño vencido sin remedio, sino el haber revivido a quienes gustan de los mejores recuerdos, el boxeo de la elegancia y efectividad que ya casi nadie cultiva.

Un "duro traspié frente a un verdadero campeón" opinó el enviado especial de "La Prensa" Jorge Cermesoni agregando que José "Mantequilla" Nápoles confirmó por decimotercera vez que la posesión de la corona mundial de los medio medianos está en buenas manos.

"Nápoles arrasó con la pantera" dice el periódico "La Calle" Ni su edad ni la potencia del argentino tuvieron nada que ver en esta demostración de ciencia boxística de un rey incomparable.

Juan de Biase enviado especial de "Clarín" bajo el título de "una clase formidable del gran maestro" opina que Saldaño fue la imágen de la impotencia. No hizo más porque no lo dejaron y porque no supo frente a un rival que parecía la "biblia" del boxeo.

Ahora continúa diciendo "Clarín" "Mantequilla" vuelve a la sobredimensión de boxeador de la que lo había sacado Monzón creando una imagen engañosa sobre su real capacidad

Vilas se consagró ganando el Masters

Superando en la final a Nastase

MELBOURNE, DIC. 15 (AFP).- Por primera vez en la historia del tenis, un jugador latinoamericano, el argentino Guillermo Vilas, se impuso aquí la mañana en el torneo de Maestros australianos y ganó el Gran Premio de la Federación Internacional (FILT).

El triunfo del marplatense, de 22 años de edad, fue tanto más espectacular cuanto que casi nadie le daba grandes posibilidades frente al famoso rumano Ilie Nastase, campeón del mismo torneo y vencedor en semifinales del hábil y favorito local, John Newcombe.

La victoria del zurdo Vilas fue laboriosa: casi tres horas y cinco sets (7/6, 6/2, 3/6, 3/6 y 6/4). El "Masters" le supone un primer premio de 40.000 dólares y su victoria por puntos en el torneo de la FILT, que contabiliza todas las actuaciones oficiales de cada jugador, otros 70.000.

Por añadidura, el doble triunfo lo iza a primer plano del tenis mundial. A su joven edad, es como una promesa de brillantísima carrera, comparable a la de los legendarios Laver, Rosewall, Newcombe.

Desde el comienzo de la final, disputada en la cancha central de Kooyong, Melbourne, Vilas contó con la simpatía equívoca del público australiano: era la simpatía que generalmente se tributa al más débil, al casi seguro perdedor.

El soberbio, temperamental Nastase se conducía, a su vez, como seguro ganador. Parecía tranquilo, casi desdeñoso.

Su sorpresa fue grande cuando el joven argentino, agigantado en la dificultad, le plantó cara, rompió buena parte de sus saques y, tras duro forcejeo, se adjudicó el primer set por 7/6.

Podía tratarse de un accidente. Así lo creyeron el público y el campeón rumano. No era posible que el gato se impusiera al tigre. Nastase siguió jugando sin demasiado afán, como si fuera invencible. Y el segundo set recibió una lección soberana: sin cometer un sólo fallo, Vilas se impuso, esta vez clara y despiadadamente, por 6 puntos a dos.

Nastase reaccionó. Aparentemente, aún era tiempo de darle la vuelta al match. Empezó a desplegar su juego infinitamente sabio de veterano aplaudido en Wimbledon, Forest Hills, París. Y Vilas bajó de nivel. Tal vez por nerviosismo, entró en un bache que estuvo a punto de serle fatal.

Fueron dos sets de contínua superioridad del tigre, que, casi cada vez, rompía el saque el marplantese. Scores elocuentes: 6/3 y 6/3. El maestro había restablecido el equilibrio y, recobrada la calma, se disponía a "ejecutar" a su bisoño rival.

Era el quinto set, el decisivo. Y Guillermo renació. Y la vanidad volvió a perder a su rival. El argentino demostraba raza de gran campeón, tenaz, indesmoralizable. Moderó su saque, que había sido excesivamente largo o angulado en los dos sets anteriores. Volvió a encontrarse a si mismo y, ante un público pasmado, se lanzó a nuevo acoso del supercampeón.

En cuanto lograba colocar servicios de precisión diabólica, se adelantaba a la red, con la convicción de un nuevo ás, y un diluvio de mortíferas voleas se abatía sobre Nastase.

Este comprendió que se había dejado sorpender. Y por segunda vez, lo cual es imperdonable. Una vez más trató de dictar su curso de completo maestro. Demasiado tarde. Acumuló cuatro puntos contra cinco de Vilas. Y en el quinto set, el argentino volvió a imponerse, ahora seguro, tan seguro como estaba su adversario al comienzo.

Llegó el décimo juego. Con saque a cargo de Vilas, Tranquilo, soberano, este botó la pelota y la envió más fuerte y colocada que nunca. El rumano falló la devolución. Y fue el entusiasmo. Mientras el árbitro anunciaba que Guillermo ganaba "game, set and match", los pocos compatriotas del nuevo campeón presentes en la pista se precipitaron a abrazarle. Y el público australiano se rompía las manos aplaudiendo.

Los dos tenistas lloraban: Vilas de emoción y Nastase de culpable contrariedad. Los 40.000 dólares del torneo de "Maestros" habían volado de su hombro al del sudamericano.

Lo más curioso del caso, según los especialistas, es que Guillermo pasaba por mucho más diestro en pista de tierra que de pasto, como la de Kooyong. Así lo explicaría el propio raquetista:

"Hace unos meses, cuando me dijeron que participase en el Gran Premio De la FILT), que comprende varios torneos sobre hierba, contesté que la hierba era para las vacas, no para los tenistas. Naturalmente estoy cambiando de opinión".

"No había venido aquí a ganar. Y ahora resulta que me voy con un éxito doble en el bolsillo y según parece con mi consagración. 110.000 dólares en la alcancía es mucho más de lo que pudiera soñar. Así que ya verán si estoy contento".

Por su parte, el gran Ilie Nastase estuvo mucho menos hablador que de costumbre: "Guillermo estuvo genial. Y yo me he resentido de una temporada demasiado cargada. He perdido por eso, el año que viene, no pasará lo mismo".

Lo primero que hizo Vilas en cuanto se repuso de su entusiasmo fue telefonear a Mar del Plata a su madre. Mala suerte: las condiciones de comunicación eran pésimas y Guillermo no pudo hablar con su "vieja".

Esta noche, el flamante campeón emprenderá viaje áereo a Johannesburgo, Africa del Sur, de donde saldrá para Argentina en el primer avión que pueda.

CIRCUITO SINUOSO.- Vista parcial del circuito Los Olivos de Seguencoma. Las subidas, bajadas, curvas y contracurvas le dan espectacularidad a la ruta, pero los precipicios que existen en determinados sectores lo convierten en peligroso.

[M]exico ganó en Juegos [d]el Caribe

[M]ARACAIBO, VENEZUELA, [(AF]P).-México asumió la [de]lantera despues de tres días [de] competencia del primer [cam]peonato centroamericano y [del Ca]ribe de atletismo juvenil al [con]quistar siete medallas in[cluy]endo tres de oro, tres de plata y una de bronce.

En segundo lugar se encuentra el país sede, Venezuela mientras que Jamaica ocupa el tercer puesto.

Puerto Rico tuvo su mejor día [el] sábado logrando dos primeros puestos, dos segundos para un total de 10 medallas Sigue Trinidad Tobago con nueve, Cuba con nueve, Barbados con ocho y la República Dominicana con una. Anthony Husband de Trinidad Tobago lograron sus triunfos de la competencia [uniéndo]se a D.Scott de Jamaica [como] los únicos atletas que han [conqu]istado dos medallas de [oro].

[Los] otros en ganar medallas [de oro] en la jornada fueron [Cam]elo Magtin ez de Cuba en el salto largo, Adriana marchena de Venezuela en los 100 metros para mujeres, Carlos Zequeira de Puerto Rico en el salto con garrocha, Jesús Costa [de] Puerto Rico en 110 metros con vallas para varones. María La Luz Goméz de México en lanzamiento de la bala para mujeres, M. Gotthald de Jamaica en los 200 metros para mujeres y S. Webster de Jamaica en los 8:0 metros para hombres.

En la carrera de 800 metros para mujeres se produjo el triunfo de Marciana Marchena cuando la corredora cubana que había mantenido al frente por amplio a traves de toda la ruta, se desmayó como a dos metros de la meta lo que dio el triunfo a la venezolana. La medalla de plata a Ileana Hocking de Puerto Rico que había sido la ganadora en los 200 metros.

Vélez sigue puntero en Argentina luego de ganar a Independiente

BUENOS AIRES, 15 (ESPECIAL).- Boca Juniors, Velez, Talleres de Córdoba vencieron esta noche en una nueva fecha del torneo nacional argentino de fútbol. Velez sigue puntero en la tabla.

En el estadio de Huracan, y con gol de Agatta a los 32' del segundo tiempo, Velez Sarsfield venció a su rival, Independiente por 1 - 0. Es la segunda derrota consecutiva del equipo de Avellaneda. Talleres de Córdoba, superó a Newell's 3 - 1, habiendo conseguido este triunfo en la etapa complementaria del cotejo.

Boca Juniors logró su primera victoria en el campeonato golenado por cifras elocuentes 4 - 1 a Ferrocarril Oeste.

Rosario Central y San Lorenzo de Almagro no pudieron vencerse y empataron, a un gol por bando.

En el cotejo entre Velez y Independiente, Benito de Velez, fue expulsado de la cancha por no acatar un fallo del árbitro que anuló un tanto del plantel vencedor, cuando el partido se encontraba en su finalización.

Gran actuación de atleta R. Condori

Ricardo Condori alcanzó la segunda ubicación en la Marathón de los Barrios que anualmente organiza El Gráfico, el sábado, tal como lo informamos en nuestra edición de ayer, primera página.

La performance del atleta nacional es una de las mejores de todas las épocas, sinó la mejor en competencias internacionales. Además de los títulos bolivarianos de Julia Iriarte y Carmen Rosa Soto, y algunas buenas ubicaciones logradas por atletas nacionales en el sudamericano que se cumplió en La Paz en 1947, la actuación de Condori pasa a la lista de las históricas en el atletismo boliviano. Prueba irrefutable de que cuando el elemento amateur es alentado produce buenas actuaciones, como en el caso de Soria Galvarro en el Panamericano de ciclismo de Cali. Ojalá que estas actuaciones levanten el nivel de los deportes netamente amateurs y sobre todo se les preste mayor apoyo.

EL DIARIO auspiciador del viaje de Condori merece elogio.

Ciclismo:

Colombiano Díaz ganó en la ruta

CALI, COLOMBIA, 15 (AP).- El colombiano Luis H. Diaz, de 28 años de edad, se coronó esta tarde como el participante de mejor rendimiento del primer Panamericano de ciclismo.

Diaz triunfó con una ámplia ventaja en la prueba de ruta de 172 kilómetros, luego de cristalizar una fuga de más de 135 kilómetros.

Esta actuación pasará a figurar como una hazaña dentro del ciclismo internacional. Diaz, campeón bolivariano y centroamericano de persecución se ubicó adelante en la cuarta vuelta. Los ciclistas dieron 25 vueltas a un circuito de casi siete kilómetros.

Diaz además de este exito, formó parte de los equipos de persecución y 100 kilómetros que obtuvieron medallas de oro y plata respectivamente.

El corredor de 1,75 de estatuta, además fue subcampeón en la persecución individual.

PARTIDA DE LA CATEGORIA 350 C.C. - Salen las máquinas que participaron en la prueba de 350 c.c. de cilindrada, cumplida ayer en el circuito Los Olivos de Seguencoma por el campeonato nacional de motociclismo. Gran cantidad de público siguió las alternativas de las diferentes pruebas de la jornada final.

Francia y EE.UU. procuran unificar criterios sobre precio del petróleo

FORT DE FRANCE, MARNICA, 15 (AP).- Se informó y que los presidentes Gerald ord de los Estados Unidos y ıing y Giscard D'Estaing de ıncia se aproximan a un uerdo de transacción en sus vergentes posiciones en anto a la forma de encarar el reciente costo del petróleo.

Un funcionario norteamericano dijo que espera que despues de dos días de conversaciones en esta isla caribeña, se anuncie un acuerdo en principio para convocar una reunión internacional de consumidores y productores árabes de petróleo. Pero voceros de ambos lados no dijeron si ya se había alcanzado algún acuerdo.

Otra fuente de confianza expresó que una reunión semejante sería contingente a la unificación por adelantado de las posiciones de las naciones consumidoras.

El aparentemente entusiasmado habría sido logrado al finalizar los dos presidentes sus primeras conversaciones directas y se dirigieron a una antigua finca para almorzar. La reunión cimera empezó anoche con una cena en que ambos estadistas debatieron publicamente sobre la mejor forma de hacer frente a la cuestión petrolera.

La reunión matutina duró mas de 90 minutos y fue limitada a los problemas de la energía, segun dijo Don Nessen, Secretario de Prensa de la Casa Blanca.

"El tema de la energía fue debatido en forma amistosa y en profundidad" dijo Mesen a los periodistas.

Preguntando si se había alcanzado algún acuerdo, Nessen respondió: "no dejaremos la declaración tal como esta".

Pero fuentes informativas trazaron esta estructura de un acuerdo de transacción.

-Los Estados Unidos" convendrían en principio con la idea francesa de una reunión tripartita de las principales naciones consumidoras, productoras y de paises subdesarrollados.

-Francia, en cambio, convendria en principio con la tesis de los Estados Unidos de que una reunión semejante estaria basada en que las naciones consumidoras solidifiquen por adelantado sus posiciones negociadoras.

Hoy en la historia

Hoy es lunes 16 de diciembre, dia 350 de 1974, restan 15 días para finalizar el año.

EN UN DIA COMO HOY:

1840 - Nace el norteamericano J. Boyd Dunlop inventor de las llantas neumáticas.

1857 - Gran terremoto en Nápoles, Italia dejando un saldo de 12.000 victimas.

1902 - Nace en puerto de Santa Maria (Cadiz) el poeta Rafael Alberti que influyó grandemente en los poetas nuevos de España y América .Despues de la guerra civil española Alberti residió en Buenos Aires.

1916 - Es asesinado el monje Gregory Rasputin, quien ejerció enorme influencia sobre el Zar y la Zarina de Rusia.

1920 - Un violento terremoto en Kan-Su, provincia china cercana a Turquestan ruso, ocasiona 100.000 victimas.

1920 - Costa Rica, ingresa en la liga de las naciones.

1930 - Estalla en Guatemala un movimiento revolucionario contra el Presidente Baudilio Palma, dirigido por el General Manuel Orellana tras breve y sangrienta lucha los sublevados tomaron el poder.

1961 - El Presidente John Kennedy es recibido en Caracas.

1962 - El Secretario de Justicia de Estados Unidos, Robert Kennedy visita Brasil para una conferencia con líderes gubernamentales en representación de su hermano, el Presidente John F. Kennedy.

1966 - El Consejo de Seguridad de la ONU aprueba la aplicación de sanciones económicas contra el gobierno minoritario blanco en Rodesia. La votación fue 11-0.

1971 - Fuerzas militares indias capturan Dacca y se rinde el ejército paquistano en Pakistán Oriental.

1972.- La nave espacial Apolo 11 toma rumbo a Tierra despues de la última expedición tripulada a la Luna de los Estados Unidos.

PENSAMIENTO DEL DIA "El respeto al derecho ajeno es la paz". Benito Juarez, patriota mexicano (1806 - 1872)

KIKON Y CIA., S.R.L.

La casa más importante del país en la venta más surtida de sanitarios:

BOTIQUINES, MULTIFAS, URINARIOS, LAVAPLATOS DE ACERO INOXIDABLE Y HIERRO FUNDIDO, AZULEJOS BLANCOS Y EN COLORES.

REVESTIMIENTOS I G G A M

Además anunciamos a nuestra clientela la llegada reciente de hermosas BICICLETAS Y MAQUINAS DE COSER, y gran variedad de mercaderías.

Precios fuera de toda competencia.

Ventas: Ayacucho 441 - Manco Kapac 335.

CORPORACION DE DESARROLLO DE ORURO

CONVOCATORIA A PROPUESTAS

Se invita a las Empresas Consultoras legalmente inscritas en el Registro Nacional correspondiente, a presentar propuestas para el:

"PROYECTO DE CONSTRUCCION Y DISEÑO FINAL DE LAS REDES DE ALCANTARILLADO PLUVIAL Y SANITARIO DE LA CIUDAD DE ORURO".

Los planos y especificaciones serán proporcionados por el Departamento Técnico de CORDEOR, ubicado en la Calle Potosí Nº 1035, previo pago de QUINIENTOS 00/100 PESOS BOLIVIANOS ($b. 500.00) a depositarse en la Agencia del Banco del Estado, en la cuenta "Corporación de Desarrollo de Oruro - 1974". Cta. Nº 462.

Las propuestas deberán ser presentadas conforme a Ley. El plazo de presentación de propuestas vence el dia Jueves 19 de Diciembre de 1974 a horas 12.00. Las propuestas serán abiertas el mismo dia a horas 15.00

Oruro, Noviembre de 1974

CONSEJO NACIONAL DE EDIFICACIONES ESCOLARES "CONES"

Ministerio de Educación y Cultura

Ministerio de Urbanismo y Vivienda.

1ra. CONVOCATORIA Nº 6/ 74

Por disposición de la Dirección Ejecutiva de CONES, se convoca a las empresas de 2da. y 3ra. categoría a presentar propuestas bajo la modalidad de "SUMA ALZADA" para la construcción de:

I.N.S.E.F. (Instituto Nal. Superior de Educ. Fisica) La Paz.
Obra financiada con recursos del 1% "Plan Nal. de Edificaciones Escolares".

Los planos, especificaciones y demás documentos pueden adquirirse de las Oficinas de CONES (Av. Camacho Esq. Loayza, piso 10º Edificio del Bco. Boliviano Americano) previo pago de $b. 300.- (Trescientos pesos bolivianos) .

Las propuestas deben presentarse de acuerdo a lo establecido en los articulos 19, 20 y 21 del Decreto Ley de Licitaciones y Contratos de obra Nº 10120 de 2 de febrero de 1972, en el Dpto. de PROYECTOS, COSTOS Y LICITACIONES DE CONES, hasta horas 18 (6 p.m.) del dia 6 de enero de 1975.

La apertura de propuestas tendrá lugar en presencia de los interesados que lo deseen, en reunión de la Junta de Licitaciones de CONES, el dia 9 de enero de 1975 a horas 10 a.m.

La Paz, diciembre 11 de 1974

Arq. Raúl Hurtado de Mendoza V.
Jefe Dpto. Proyectos, Costos y Licitaciones

V°B° Arq. Freddy Mariscal T.
DIRECTOR EJECUTIVO
"CONES"

Derecho de huelga será limitado por gobierno de Chile

CONCEPCION (CHILE) 15 (AFP).- El gobierno militar chileno anunció hoy aquí que el derecho a huelga será restablecido cuando logre superar el problema inflacionario.

El anuncio lo hizo el Ministro del Trabajo, general Nicanor Diaz al clausurar un congreso gremial sindical realizado en esta ciudad ubicada a 520 Kms.al sur de Santiago.

El derecho a huelga está suspendido desde que la junta militar asumió el poder supremo de la nación, el 11 de septiembre de 1973. Ese día también quedaron inhabilitados los sindicatos de trabajadores, los que vuelven a sus actividades cuatro meses depués de la caida del ex-Presidente socialista Salvador Allende, habiendo quedado fuera de la ley la central única de trabajadores, dirigida por grupos izquierdistas.

Siete personas de una avioneta accidentada fueron encontradas

LIMA, 15 (AP).- Tras una odisea de siete días y cuando se habian perdido las esperanzas de hallarlos con vida parecieron siete ocupantes de una avioneta que conducía a una familia, en su mayoria escolares, en una pequeña población de la selva al centro del Perú.

La avioneta Cessna que había salido de San Ramón, una localidad el borde de la selva cercana a la ciudad de Tarma, perdió contacto luego de 15 minutos de vuelo cuando se dirigia a Oxapampa, más al Norte.

En el accidente, según informaron los sobrevivientes, perecieron tres niños de 6, 11, 14 años de edad. Una de las victimas, Katty Zender de 11 años, quien sufrió graves heridas, falleció antes de llegar al poblado de Iscosaín, de unos 6.000 habitantes.

El piloto de la avioneta, Oscar Zender Sarmiento, de 24 años, declaró que Juan Wingaert, de seis años, y Antonio Simón, de 14 perecieron en el accidente, se ha dispuesto el envió de un grupo para buscar sus restos.

Con el piloto ingresaron al rudimentario hospital de Iscosaín Gladys Zender, de 16; Herta Zender, de 14; Kasilda Zender de 6; Juan Zender, de 12; Herbert Panduro Zender, de 11, y Carlos Panduro Zender de 8.

Los sobrevivientes y las victimas son miembros de una familia suizo - alemana que se estableció a principios de siglo en la región de Oxapampa. Los padres viven actualmente allí.

Versiones periodísticas señalan que Juan Wingaert y Antonio Simon Ruiz perecieron en forma instantánea cuando la avioneta y Katty Zender fallecio por las multiples heridas recibidas. poco despues de llegar a Iscosaín.

Según las versiones, despues del accidente los sobrevivientes iniciaron su marcha a través de la selva guiados por el piloto hasta que lograron ayuda en Laguna.

La avioneta tuvo un desperfecto en el motor cuando estaba a diez minutos de vuelo de Iscosaín y el piloto logró alcanzar como de árboles bajos donde se estrelló. El fallje amortiguó en parte la caida.

La llegada a Iscosaín fue dramática, ya que los sobrevivientes estaban extenuados y con las ropas hechas girones luego de una semana de caminata por peligrosos senderos. Dijeron que debieron alimentarse con frutas silvestres y curaron algunas heridas con hierbas selváticas que conocian por sus frecuentes viajes a la zona.

Cuando llegaron a Iscosaín, el piloto pidió el envio de una avioneta para trasladar a los heridos y partio para San Ramon de donde los sobrevivientes fueron llevados en automovil a la ciudad donde están hospitalizados.

Acuerdos de Viena iniciaron nueva etapa en el petróleo

PARIS, DIC. 15 (AFP).- Una nueva era en el abastecimiento mundial de energia comenzó con los acuerdos adoptados en Viena por la Organización de Paises Exportadores de Petróleo (OPEP), señalaban hoy aquí los observadores.

Un nuevo sistema de precios determinará el costo de la energia para los paises abastecidos por sociedades multinacionales pero lo rebajará o lo dejará estable para los paises abastecidos principalmente por empresas estatales.

Asi termina la revolución del petróleo comenzada hace un año, despues de la guerra israelo-árabe.

A partir del primero de enero del año próximo, la OPEP impondrá el mismo tratamiento a todas las sociedades petroleras, nacionales o multinacionales.

La medida significa el fin de la política petrolera dominada por más de 30 años por las grandes sociedades del cartel y el control total de los paises productores sobre su materia prima.

Las negociaciones necesitaran tal vez dos meses pero el nuevo sistema de precios tiene un valor retroactivo y asi, el primero de enero de 1975 sera el comienzo del año uno de la nueva era petrolera.

IMPORTACIONES.

WASHINGTON, 15 (AFP).- Los principales consejeros económicos del presidente norteamericano tratarán este fin de semana de encontrar el medio de reducir las importaciones de petróleo, escapando así a lo que algunos llaman "el chantaje árabe".

Mientras Gerald Ford conversa en la Martinica con el Presidente de Francia, Valery Giscard D'Estaing, los consejeros de la Casa Blanca se reunen en Camp Davis.

UNIVERSIDAD BOLIVIANA
CONSEJO NACIONAL DE EDUCACION SUPERIOR
AVISO No. 30/74

POSTULANTES ACEPTADOS A LA UNIVERSIDAD BOLIVIANA

1.- Las listas que se publican a continuación, consignan a los postulantes a la Universidad Boliviana que han sido ADMITIDOS para estudios universitarios a partir del PRIMER SEMESTRE ACADEMICO de 1975, en función de los Exámenes de Ingreso Correspondientes.

2.- La codificación empleada en estas listas deberá ser interpretada como sigue: Las primeras seis cifras significan: AÑO DE NACIMIENTO, 2 cifras; MES DE NACIMIENTO, 2 cifras; Y DIA DE NACIMIENTO, 2 cifras: a continuación de las tres cifras, se consignan las tres letras correspondientes a las iniciales del APELLIDO PATERNO, APELLIDO MATERNO y PRIMER NOMBRE, ordenado en los documentos de identificacion presentados por cada postulante.

Ejemplo de interpretación del codigo: El postulante CARLOS ALBERTO MORALES GUTIERREZ, nacido el 5 de junio de 1953, tiene el codigo 530605*MGC formado de la siguiente manera: 53 las dos últimas cifras del año de nacimiento; 06 correspondiente a junio sexto mes del año y 05 correspondiente a la fecha del dia de nacimiento, seguidos por las iniciales de los apellidos paterno, materno y primer nombre.

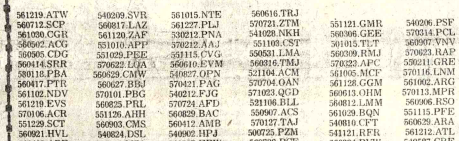

UNIVERSIDAD BOLIVIANA MAYOR DE SAN FRANCISCO XAVIER

561219.ATW 560772.SCP 561026.ACM 560502.ACG 560505.CDG 560414.SRC 580116.PBA 560417.PTR 561102.NDV 561219.EVS 570106.ACR 551229.SCL 560921.HVL 560405.ABC 561130.EMA 570815.DWM 570203.MML 560709.EPA 561221.CCL 560631.RDE 560926.TOP 550723.QFJ 551030.AVN 570311.ACE 560625.ACM 570423.ZMN 560903.BPT 570727.PDA 551124.RPR 570627.CFA 560919.SCJ 560120.HSV 570211.VCE 570203.MNL 561215.CRF 560214.ACR 520207.RNF 570107.CGD 570222.CGL 570713.UTM 560129.CNR 560929.LRR 570823.VMT 541015.CBE 570813.SCG 570913.SCG 560418.DMJ 550417.TAN 570109.EMR 561125.SAR 571230.LCC 560625.VTA 530901.SSH 560622.ASV 570217.VFA 560513.CGM 541029.ANE 561212.FDE 560224.FBJ 571119HVH 550914.SFM 510115.VFI 560531.MEW 570528.ASW 560830.LIE 561101.JMA 561112.UMM 571009.LPH 530730.PNJ 560625.VTA 570202.ASC 560715.CBC 560801.BZM 561029.CCV 561127.CFI 551220.CGE 570106.MAA 550704.RCA 561222.PAJ 561225.CDA 560316.BME 561031.LDJ 550527.ZRJ 541107.RME 490239.CSA 560429.BRR 561111.MLJ 561125.AFA 580405.LHA 570119.HSM 541031.OCJ 550226. FC

561015.NTE 560727.PLJ 530927.PNA 570212.AAJ 551115.CVG 560610.EVM 540927.DEN 570421.PAG 540212.FJG 570724.LPU 560829.BAC 560412.AMB 560903.CMS 540824.DSL 551003.MSA 560902.HCM 560205.SHJ 551225.LAG 560211.AKM 570417.AGE 570327.CDN 551116.AKC 570609.TEM 570106.PCF 491221.PRM 570910.PRD 570723.MAR 460427.AGN 560519.ARA 570528.CMF 570130.OBL 550731.BFO 560723.SAM 521002.SMJ 530908.MRN 560711.PCA 570112.ASC 571021.USE 550525.TAG 561212.RCA 570226.AFE 570809.MDW 560730.CDE 560925.SGM 560330.GRC 530426.EPF 560703.FCR 560516.LRE 561020.COR 561208.RVS 550701.GER 561018.GRM 551216.MNR 551213.EBS 550911.CGM 560110.CAJ 560621.MSM 551213.EBS 550911CGM 570701.VNE 560507.RZN 550912.BMS 560316.LRE 560507.RZN 550124.CGL 541201.DOJ 560518.PMF 550510.MVA 560685.RMJ 550908.PRM 560806.LRK 560304.MRR 570409.OSL 570316.GGR 560961.UPA 550023.CML 541201.QFF 570222.ABR 550902.LMS 540103.RZG 570209.EPT 530706.SEE 560525.AWE 570619.PGR 540613.MFJ 550702.APE 550731.UMR 510318.DQA 540425.CLC 550223.VSE 531124.OSM

560616.TRJ 570731.ZTM 530929.NKH 551103.CST 550531.LMA 521104.ACM 570704.OAN 571023.QGD 531108.BLL 550907.ACS 560722.PCF 530806.PSV 571101.CMA 560701.SCR 570422.VBD 540309.FSP 570817.SCC 560622.BRA 569615.PDM 560225.ZAW 570503.LSO 541202.MVE 560525.VCN 560625.BSR 570618.ACH 560601.MCC 560421.PMJ 550617.CCC 560910.GBO 551207.OFJ 561229.VOC 520723.OMJ 551207.LMB 560530.MFA 570307.RBM 540716.RMA 561023.MSE 550925.CSE 561018.PMJ 551201.BFA 570219.SUE 551122.RLJ 550721.ACF 561010.SPC 561120.FVR 561128.SMZ 530307.VRF 550226.HMR 561202.CAM 520916.CRR 540001.JCJ 570111.FLS 570630.RLJ 560312.ROG 570408.ZHO 540217.ROR 540420.ECS 561103.HST 520203.CAM 550904.LBM 551220.MAA 560731.MMR 551019.POC 550827.JRM 560531.TVE 560623.MGH 560706.NQC 570319.RMV 561008.RGR 560108.CAE 560827.IRJ 560920. TE 560310.SAR 540915.ZLM 550621.ACR 550501.CNC

551121.GMR 560306.GEC 561015.TLT 560309.RMJ 561105.MCF 561128.GGM 560613.OHM 560812.LMM 561029.BQN 540810.CFT 541121.RFR 560234.PVW 561126.MTM 540465.BHM 560620.KVJ 561103.MEB 570401.PPF 570810.QSD 570304.LMR 560813.DGH 570525.CSR 570613.MLJ 541202.MVE 560525.VCN 560625.BSR 570618.ACH 560601.MCC 560421.PMJ 550617.CCC 560910.GBO 551207.OFJ 561229.VOC 520723.OMJ 551207.LMB 560530.MFA 570307.RBM 540716.RMA 561023.MSE 550925.CSE 561018.PMJ 551201.BFA 570219.SUE 551122.RLJ 550721.ACF 561010.SPC 561120.FVR 561128.SMZ 530307.VRF 550226.HMR 561202.CAM 520916.CRR 540001.JCJ 570111.FLS 570630.RLJ 560312.ROG 570408.ZHO 540217.ROR 540420.ECS 561103.HST 520203.CAM 550904.LBM 551220.MAA 560731.MMR 551019.POC 550827.JRM 560531.TVE 560623.MGH 560706.NQC 570319.RMV 561008.RGR 560108.CAE 560827.IRJ 560920. TE 560310.SAR 540915.ZLM 550621.ACR 550501.CNC

540206.PSF 570314.PCL 560907.VNV 570621.RAP 550211.CRE 570116.LNM 561002.ARG 570113.MPR 560812.LMM 561115.PFE 560629.ARA 561212.ATL 540527.CRE 570923.PGA 551031.DJR 570313.VLH 560209.CAD 560814.RBL 560127.SHJ 560701.CHF 570220.PLM 561026.VVM 560010.VAZ 560728.ISR 560429.SHJ 570104.OHG 560927.QSG 560628.MGA 560206.EOH 570221.ALM 560810.IMC 560902.DVL 560406.ASE 570314.BPZ 580901.VIM 560218.AMD 560925.SSD 551123.UGM 561012.RMG 550822.OML 560608.JTG 561124.MEP 561110.BAW 560504.FPM 570204.VMM 571013.TSE 570212.TCO 570416.FMI 570714.MIR 561016.NAG 560314.ACL 570217.KKL 501001.MME 570113.GPZ 560805.DQJ 560709.FBO 560327.FMM 570212.VBM 551227.LQH 560219.RZB 570326.SRJ 560730.ZVM 561217.MVM 560709.MDC 561018.CQL 550804.CTJ 570206.FAM 561026.BGG 551202.MAL 530217.DET 540727.PRS 550724.PCE 560716.OTM 501205.PMS 510421.RSW 560802.VBR 560815.MAV 570517.MMT

570424.EVZ 570327.LLG 570530.LBT 570220.LCJ 541122.PSC 560913.VAL 560825.LPL 540623.CMV 560119.ACP 570522.RVS 570820.CCD 561006.BCB 570223.CZM 560312.MRB 560615.CAD 420425.ANA 560814.RBL 560127.SHJ 570613.KPJ 570528.CBV 560411.AHV 560408.AGS 560128.RCG 560324.ZJE 560404.BGS 561105.TCL 560725.ZJC 551306.EBE 541028.VCM 570505.VZR 550417.DZO 560112.FMA 570114.ECM 560521.RPL 560817.ACG 560109.GVS 560905.CHH 570327.CGE 560329.BVA 551004.SCF 561112.SSI 560222.ZIB 540508.PMR 570114.MTM 570128.MVS 560919.TSS 570624.BMJ 561017.CAR 541121.VBR 570126.TNM 570826.CMN 570427.RBM 560511.GHW 570719.OGL 570911.MJD 540623.GPA 561106.ZRS 540709.CME 561223.CBM 561126.AVG 570422.GLA 570210.FVJ 570207.APC 561219.GMR 570328.AMS 551112.MPA 561001.PMD 560330.RSS 551212.RNM 560617.VQF 561226.SMO 560325.QJM 550899.PJL 551012.ZOF 570941.PAB 560227.PMA 570128.MDN 570231.ASV 550731.BAJ 570627.AST 570731.GDH 561723.VTA 560602.SCJ 560407.GMN 540628.AVM 561063.DZG 570714.AVM 560617.ACC 560723.BDN 550707.TMJ 560428.DZC 561002.QCM 551117.FCG 511229.CZJ 531207.AMS 560524.FPG 510212.CAM 450928.MVE 560227.GRJ 561128.CAG 570109.GSM

570101.MCW 561003.VGA 440214.VRV 570103.AUE 570501.NSS 560220.VCH 551115.VCM 561106.OMM 570915.VCF 561117.BCM 560726.TWM 551208.ZAC 560302.HGJ 570519.CSJ 541028.TVC 551029.GTA 560928.DEB 560617.GHM 561118.VGG 550520.CDA 560714.RPL 560104.MAA 550724.FHC 560602.HAA 550917.RTS 560728.OEZ 560228.DEF 561029.ITE 570505.VZJ 570231.TVM 560222.DFL 560710.CLL 530511.LNG 570606.GRG 531023.LVP 570131.FCM 570610.EOG 570330.MMB 540907.PMR 570313.RSM 560807.SPR 561103.RMG 570504.ARC 560504.PRJ 560430.FTJ 550408.BPM 560603.MRJ 570226.WSM 570610.VVV 551202.MHA 570209.MPJ 561225.AAG 510408.MCJ 540527.RRJ 560501.JFF 570115.VFD 571201.LMA 560731.TRC 541231.RVE 541006.PCF 560212.CPE 570111.FAF 561214.NLM 570128.MBS 560630.ARR 570966.JRJ 550704.JAO 570608.CSM 570606.DFA 570207.MOJ 551002.UMW 540622.CCJ 560607.TSR 541013.MQG 560328.ZCD 570802.ADM 570425.FRM 560630.BBC 561106.YAM 530823.CCM 560813.LAM 570108.BOH 550219.TSM 541028.RGG 521021.BFE 560715.MBJ 560221.HBC 560235.ASV 561110.SAA 551701.SPA

560207.PTF 571017.PRE 511106.MAN 560421.AEM 571219.LDW 560605.YFN 560415.TIJ 560228.AAJ 560922.BCE 550324.MGC 570119.AML 560705.VGM 531029.VLM 561120.CMJ 561907.JCE 570523.BPT 560331.GRJ 550806.EAI 530814.UTJ 521105.IMJ 500205.VVJ 541204.SSJ 541220.PAE 520902.PSC 551219.BCI 570511.SSF 560423.BMJ 560419.BIJ 571011.BUB 550930.ARJ 570621.QLI 551106.SVD 511011.NME 551103.RCI 560228.CCE 560817.CGJ 551004.MFB 560611.MLG 560717.TBI 561004.MPJ 570308.BEA 541118.VAN 550423.BAI 570602.LAC 560301.MCR 551102.VLV 550923.QVM 551144.GSG 560301.AEA 591102.MJC 570524.VEA 560114.ACL 560314.ACL 580228.ESI 540924.CCM 560706.FFA 560516.MJC 561024.CCM 551225.SSA 560423.BJJ 560729.EIC 560327.CAA 560423.SFJ 570636.TIC 550317.LLM 560228.TCE 560228.VIC 570906.VFA 570422.LLM 570728.MJC 560228.SSA 560916. CM 550921.CCM 560621.JMC 570806.MPJ 470619.AJC 531233.FJC 541130.CCM 560718.AMD 550725.CCM 560722.AAM 560205.VME 561225.CCM 550603.RCC 561117.CCM 570511.CCM 560603.BIJ 570606.CFA 560126.FBJ 570207.MOJ 560414.MCC 560230.CTE 560623.HGM 541013.MQG 560328.ZCD 560415.TTS 560715.BBC 561106.YAM 530823.CCM 560813.LAM 570108.BOH 550219.TSM 541028.RGG 521021.BFE 560715.MBJ 560221.HBC 560235.ASV 561110.SAA 551701.SPA

UNIVERSIDAD BOLIVIANA MAYOR DE SAN ANDRES

570619.RBF 530901.SCH 551007.CGR 560519/MMP 561113.VZB 560519.MSH 560703.CCE 561122.GTP 560525.VJB 530208.LCN 531018.CPM 520108.AHC 561203.AOS 560116.AJA 560530.PTM 560808.SMM 560105.FMH 570531.MMF 560524.COC 551231.LJA 550210.LAJ 570616.FHJ 560726.LCR 561016.MGH 570102.VDM 561027.LCF 560919.ICA 540425.SME 551112.SMC 560302.QOA 560402.MAA 560113.ARL 570616.VGM 550828.CAA 441130.HRB 550601.RCF 510608.CAE 550717.PMM 550402.GVF 560828.SVA 561214.LAO 560828.DKR 570821.PRY 560507.RLT 551027.EAL 550627.CAI 551221.NCE 560221.GGF 550307.UPM 560618.VCT 560501.AMN 530129.KVF 560912.APM 561127.CGD 560121.PNR 561227.TLA 560728.DER 530401.CPE 560302.FVW 561105.FGJ 570703.IRR 570714.MEF 550809.AMC 560503.PPJ 541228.GMI 551004.MTJ 570427.RME 570628.RZJ 561025.CSG 570707.TDV 540407.TCA 550329.VVH 571222.MSH 560501.ARM 551115.VFE 560904.CME 551112.TRP 561208.MMG 561122.GSC 570311.VOJ 560823.ARV 560730.PRE 551022.GRR 560917.ASL 561221.TIJ 550907.PTJ 550816.BPR 520928.SMF 521004.SCF 560604.ASG 560221.PON 560909.RFM 560909.LLA 570705.CPM 560405.GJM 551028.ARD 570412.TME 531026.MIJ 560529.AVD 561117.CSR 550118.DPC 561013.AGE 570309.LVP 560926.CBM 551913.SLA 550818.VFM 541126.EBJ 560710.VGA 560921. MG 561213.SSM 560203.MTO 561118.SSE 530705.AEJ 551007.NGM 570418.AHL 550106.BRJ 560603.MRJ 570226.WSM 570610.VVV 551202.MHA 570209.MPJ 560727.PVE 560322.TDB 570508.DCD 560527.CCJ 561104.SCJ 560525.MQJ 580119.OAM 560730.TVE 541208.HCM 541231.RVE 541003.AAG 540413.TRJ 450128. LV 541001.FPE 560202.AJE 570931.ASV 550731.BAJ 570627.AST 570731.GDH 561723.VTA 560602.SCJ 560407.GMN 540628.AVM 561063.DZG 570714.AVM 560617.ACC 560723.BDN 550707.TMJ 560428.DZC 561002.QCM 551117.FCG 511229.CZJ 531207.AMS 560524.FPG 510212.CAM 450928.MVE 560227.GRJ 561128.CAG 570109.GSM

560207.PTF 571017.PRE 511106.MAN 560421.AEM 571219.LDW 560605.YFN 560415.TIJ 560228.AAJ 560922.BCE 550324.MGC 570119.AML 560705.VGM 531029.VLM 561120.CMJ 561907.JCE 570523.BPT 560331.GRJ 550806.EAI 530814.UTJ 521105.IMJ 500205.VVJ 541204.SSJ 541220.PAE 520902.PSC 551219.BCI 570511.SSF 560423.BMJ 560419.BIJ 571011.BUB 550930.ARJ 570621.QLI 551106.SVD 511011.NME 551103.RCI 560228.CCE 560817.CGJ 551004.MFB 560611.MLG 560717.TBI 561004.MPJ 570308.BEA 541118.VAN 550423.BAI 570602.LAC 560301.MCR 551102.VLV 550923.QVM 551144.GSG 560301.AEA 591102.MJC 570524.VEA 560114.ACL 560314.ACL 580228.ESI 540924.CCM 560706.FFA 560516.MJC 561024.CCM 551225.SSA 560423.BJJ 560729.EIC 560327.CAA 560423.SFJ 570636.TIC 550317.LLM 560228.TCE 560228.VIC 570906.VFA 570422.LLM 570728.MJC 560228.SSA 560916. CM 550921.CCM 560621.JMC 570806.MPJ 470619.AJC 531233.FJC 541130.CCM 560718.AMD 550725.CCM 560722.AAM 560205.VME 561225.CCM 550603.RCC 561117.CCM 570511.CCM 560603.BIJ 570606.CFA 560126.FBJ 570207.MOJ 560414.MCC 560230.CTE 560623.HGM

Jefe militar israelí afirmó que es inevitable otra guerra

TEL AVIV, DIC 15 (AFP).- Una nueva guerra en el Oriente Medio "es inminente e inevitable", declaró hoy aquí el General Ariel "Arik" Sharon, quien fue nombrado comandante de un cuerpo de la reserva israelí.

El héroe del cruce del Canal de Suez en la última guerra árabe-israelí, en octubre de 1973, precisó a la radio local que su nombramiento lo obligará a renunciar a su banca de la Knesseth (Parlamento).

Sharon confirmó por otra parte, que su nombramiento equivale a "comandar sobre el terreno una división de la reserva", expresando su disgusto por tener que abandonar su puesto parlamentario" a causa de la decisión antidemocrática del gobierno que impide ser diputados a quienes ejercen el grado de coronel.

El temperamental Sharon añadió que mientras use el uniforme de combate se abstendrá de toda actividad política, "pero ello de ningún modo me impedirá expresar mis ideas y hacer declaraciones cuando vaya vestido de civil".

Partidos políticos provinciales se organizaron en una sola fuerza

BUENOS AIRES.- 15. (AP).- Quince partidos provinciales de extracción moderada y conservadora resolvieron anoche organizarse en una "fuerza federalista popular", con intención de gravitar políticamente en las elecciones generales de 1977.

La mayoría de los partidos son remanentes del viejo partido conservador o desprendimientos del "Movimiento Desarrollista" (MID) del ex Presidente Arturo Frondizi. Han seguido teniendo alguna vigencia en las provincias generalmente por la acción de líderes locales de considerable gravitación, muchos de ellos ex gobernadores.

"La "fuerza federalista popular" se dio una organización provisional y una declaración de principios lo suficientemente amplia como para permitir nuevas adhesiones. Adhiere al "régimen democrático pluripartidista" y pone el acento en la necesidad de vigorizar el federalismo, "desnaturalizado", según dicen, por "una distorsión geoeconómica argentina" promovida por el centralismo de Buenos Aires.

Parece ser un intento por reorganizar a la derecha argentina, maltrecha luego de su derrota en los dos comicios presidenciales de 1973.

Casi todos los partidos de la "fuerza federalista popular apoyaron en 1973 las candidaturas de Francisco Manrique, conservador "populista" que logró el tercer lugar después del peronismo y el radicalismo, o del brigadier Ezequiel Martínez. Este último era considerado el candidato preferido del anterior régimen militar, pero obtuvo una cantidad insignificante de votos y se ha esfumado de la escena política. Manrique vio también desintegrarse casi por completo a su "alianza popular federalista", aunque ahora procura revivirla a través de un nuevo partido federal.

Los problemas económicos abruman la temporada navideña de Nazaret

NAZARET, ISRAEL, 15 (AP).- La temporada navideña es triste en Nazaret, el pueblito donde Cristo pasó su infancia, debido a que la Municipalidad está en bancarrota, el Alcalde ha renunciado y el número de peregrinos, por consiguiente el comercio, disminuye.

Como si tales problemas contemporáneos no bastasen para ensombrecer las lucecitas navideñas que parpadean en el callejon del viejo mercado, otro problema afecta la temporada de fiestas: diciembre es época de lluvias en las colinas de Galilea.

"Pero queremos de Nazaret pase unas buenas navidades", dijo Al Haidar, Inspector de escuela árabe que se desempeña como Alcalde interino de la ciudad, de población exclusivamente palestina.

"Limpiamos y decoramos y musulmanes o cristianos hacen dulces para regalarse unos a otros. Aquí todos celebramos las fiestas mutuas".

A pesar de la difícil situación económica internacional y la tensión en el Medio Oriente, que ha reducido el turismo en Israel entre un 15 y un 30 por ciento, el Padre Peter Eichalberger, franciscano de la Iglesia de la Anunciacion, pronostica que esta sera colmada para la misa navideña de medianoche.

La mitad de los 38.000 palestinos de Nazaret son cristianos y la enorme iglesia moderna, construida sobre la gruta que se cree albergó la casa de la Virgen María, se alestará aunque vengan pocos peregrinos este año.

Ciudad judía en la época bíblica, fue conquistada por fuerzas judías en la guerra de 1948 y pasó a ser capital árabe extraoficial de Israel. Sus residentes palestinos son ciudadanos israelies.

Pintoresco amasijo de casas situadas sobre colinas, minaretes y campanarios, Nazaret data de la época del nuevo testamento. Sería fácil al forastero imaginar que recorre las serpenteantes callejuelas que conducen al taller del carpintero josé, donde creció Jésus.

Pero la ciudad actual data en realidad de hace pocos cientos de años y guarda pocas reliquias de su antiguo pasado. "Hay una atracción turística llamada la casa del carpintero José", dijo el Padre Peter. "Pero es un fraude absoluto".

Las muchas iglesias, conventos y monasterios de la ciudad son uno de sus principales problemas, segun el Alcalde. "Las iglesias son dueñas de un tercio de la propiedad en Nazaret, dice este "pero no pagan impuestos".

Policía chilena busca a 3 presuntos extremistas

SANTIAGO DE CHILE, 15 (AP).- Una hermosa estudiante universitaria y dos hombres eran hoy las tres personas más buscadas por las fuerzas de seguridad, que los acusan de ser "peligrosos extremistas".

Por lo menos dos sectores residenciales de Santiago fueron alarmados anoche por tiroteos aparentemente relacionados con operaciones para localizar a los prófugos.

Ninguno de los servicios de seguridad había informado hasta la mañana de hoy las razones o consecuencas de los tiroteos.

En uno de los barrios residenciales el fuego de armas automáticas fue tan intenso que muchos vecinos apagaron las luces de sus casas y buscaron refugio ante el temor de balas perdidas.

De acuerdo con versiones de periodistas que viven en esos sectores y otros vecinos de las zonas de los tiroteos, estos ocurrieron entre las 22.00 y las 23.00 de anoche.

Un helicóptero voló esta mañana temprano sobre uno de los barrios a escasa altura durante media hora.

Se espera para hoy alguna explicación de lo ocurrido aunque las fuerzas de seguridad mantienen en reserva muchas de sus operaciones.

Soldados y policías iniciaron el jueves pasado una intensa búsqueda de una estudiante y dos hombres que huyeron de una casa donde la policía dijo haber descubierto un arsenal oculto.

Los tres prófugos fueron identificados como miembros del proscrito Movimiento de Izquierda Revolucionario (MIR).

Al parecer no habian sido capturados todavía pues todos los diarios publican hoy fotografías de los tres fugitivos y piden la ayuda del público para capturarlos.

La joven, Mary Anne Boissire Alonso de 23 años, estudiante universitaria, de hermosas facciones, es descrita como "conviviente de (Andrés) Pascal Allende y enlace del MIR". Pascal, al parecer nuevo jefe del MIR, es sobrino del extinto Presidente Salvador Allende.

"Si usted la ve en alguna parte, llame telefónicamente (da un número) con lo que ayudará a desbaratar los planes terroristas del extremismo financiado por los enemigos exteriores de Chile", dice uno de los carteles con dos fotos de la joven.

Andrés Pascal Allende desapareció el 4 de octubre pasado despues de un tiroteo con fuerzas de seguridad en el que perdió la vida Miguel Enriquez, hasta entonces jefe máximo del movimiento.

La policía ha dicho que Pascal, hijo de la ex legisladora socialista Laura Allende y sobrino del extinto Presidente Salvador Allende, trataba de huir del país por pasos cordilleranos septentrionales a la Argentina o BOLIVIA.

Laura Allende, hermana de Salvador Allende, está detenida al igual que el padre de Pascal, Gastón Pascal Lyon, un hombre de negocios sin conexiones visibles en política

VUELÈ A ASUNCION
con el LLOYD AEREO BOLIVIANO
los viernes: VUELO 925
LLOYD AEREO BOLIVIANO
EN NUESTRO PAIS, LAB SIGNIFICA PROGRESO E INTEGRACION

UN REGALO EN FORMA DE CARIÑO
REFRIGERADORES "TREBOL"
DUPLEX SUPER CLASIC
DE CAPACIDAD INSACIABLE
Precios al alcance de su economía
Ventas NIKON y Cia. S.R.L.
Ayacucho 441 - Manco Kapac 335

INSTITUTO MATEMATICO
VACACIONES UTILES
MAT. FISICA QUIMICA
SEÑOR PADRE DE FAMILIA: ! Haga estudiar a su hijo¡ Inscríbalo en los prestigiosos cursos de repaso y preparación particular que el INSTITUTO MATEMATICO ofrece a los alumnos Medios Intermedios y Básicos.
EL INSTITUTO MATEMATICO No tiene filiales y nuestra plana docente es exclusiva.
Av. Mcal. Santa Cruz 1295
2° PISO (ESQ. COLON) TEL.-63617
Inicio: MARTES 17

navidad
año nuevo..
picana!
con
San Pedro
NUEVA PARTIDA SELLO ROJO
Especial
VENTAS EN TODO EL PA
GRACE
La Paz: Mercado 109
Agencia
JUAN DE LA RIVA 1405
CASI ESQUINA LOAYZA

Sus regalos NAVIDEÑOS los encontrará
en las DISTRIBUIDORAS National LA PAZ
LA MEJOR CRISTALERIA FRANCESA
D'ARQUES
(DURAND)
* CRISTAL DE ROCA.
* VIDRIO PRENSADO "LUMINARC"
* VIDRIO TEMPERADO (PIREX) ARCOPAL
* VIDRIO ENDURECIDO "ARCOROC"
* VIDRIO CORRIENTE
ENORME SURTIDO
DE JUGUETERIA
Estrela
INDUSTRIA BRASILERA
Visite sus tiendas amigas:
Ayacucho No. 326 - Loayza No. 247 - Edif. Esperanza Av. Mariscal Sta. Cruz

SILVANA
El reloj de las multitudes
Representantes pa
Cochabamba:
Relojería Azaji
Casa Mivi
Relojería América
Distribuidores para Bo
via
HORACIO PEISER
Casilla 569 Cochabam

El 3 de febrero se iniciarán labores escolares en el país

SANTA CRUZ, 15 (PRESENCIA).-- No existe ninguna intención en el gobierno de postergar las labores docentes en el país expresó aquí el Ministro de Educación coronel Waldo Bernal, a tiempo de confirmar que las labores escolares se iniciarán el 3 de febrero y las inscripciones el 15 de enero.

Bernal, se encuentra desempeñando una serie de actos relacionados con su portafolio y anunció su propósito de recibir informes sobre la gestión concluida de parte de las autoridades de educación regionales.

Aseguró que no existe ningún tipo de problema con el magisterio -"en vista de que todo se está solucionando en base al diálogo". Agregó que espera un informe de los jefes distritales sobre el crecimiento vegetativo en base al cual se planificará la gestión 1975.

Este viernes, pocas horas después de arribar a esta capital inauguró en sencillo acto en las oficinas del Servicio Integrado Distrital de Educación (SIDA), dependiente del Ministerio de Educación que atenderá los diferentes trámites que el magisterio debe cumplir, descentralizando-de esta manera- la actividad que hasta ahora debía cumplirse necesariamente en la Sede del Gobierno.

NUEVOS MAESTROS

Alrededor de 400 flamantes maestros prestaron juramento y recibieron sus diplomas en la Normal "Enrique Finot", ubicada en el barrio residencial Equipetrol y en cuyo acto el coronel Bernal, dijo que los egresados de todo el país, serán ubicados en sus lugares de trabajo de acuerdo a un estudio en plena ejecución.

En improvisada rueda de periodistas Bernal, aseguró que en los próximos días se hará público el Plan de Edificiaciones Escolares para 1975. El Ministro, aclaró que dentro la planificación de CONES no puede contarse con las recaudaciones determinadas porque resultan a veces irreales, de modo que las asignaciones para cada distrito se realizará en base a los montos provenientes de cada departamento.

Bernal, este fin de semana, representará al general Banzer en los actos del 50 aniversario de fundación de la provincia Florida. En Samaipata entregará un local escolar que demandó poco más de 800.000 pesos. Es posible que el lunes esté de retorno a La Paz, dijo uno de sus ayudantes.

La Universidad de Oruro afronta crisis económica

ORURO, 15 (PRESENCIA).- El Rector de la Universidad Técnica de Oruro, doctor Carlos Guzmán Pereyra, considera que la gestión económica universitaria de 1975 será "totalmente apremiante".

La autoridad universitaria, poco antes de emprender viaje a Santa Cruz, para intervenir en la Tercera Reunión Nacional de Rectores, convocada por el Consejo Nacional de Educación Superior, declaró a la prensa: "Nuestra participación (en la reunión) será totalmente activa en todas las cuestiones consignadas en el temario e incidiremos principalmente, en el aspecto económico que, me anticipo en asegurar, durante la próxima gestión será totalmente apremiante".

El doctor Guzmán Pereyra viajó hoy a la reunión que empezará el lunes, acompañado por el secretario del Rectorado, Jorge Barrón Feraudi, llevando, según se informó, varias e importantes sugerencias elaboradas, en consulta, con el Vicerrector, Lic. Serafín Delgado, y el Director Financiero, Angel Hinojosa.

El Rector de la UTO, que concedió máxima importancia a los aspectos económicos que norman la vida de las universidades, dijo que lleva a Santa Cruz el propósito de que se "defina urgentemente" la economía de las casas de estudios superiores.

ORURO 15 (PRESENCIA).EEl Gerente General de la Empresa Nacional de Fundiciones, general Hugo Ortíz Matros manifestó su complacencia, ayer, por el avance de los trabajos de la Fundición de Antimonio y por la normalidad de las operaciones en la Fundición de Estaño de Vinto.

El alto funcionario de ENAF visitó Vinto, cumpliendo sus periódicos y rutinarios viajes de inspección. Lo acompañó el Gerente Administrativo de ENAF, licenciado Walter Meneses. Durante el recorrido por las instalaciones de ambas fundiciones recibió informes y explicaciones de los técnicos a cuyo cargo están las obras de la Fundición de Antimonio y el funcionamiento de la de Estaño.

El coordinador de los trabajos de la Fundición de Antimonio, ingeniero Roberto van Deer Veen, prestó al general Ortíz Mattos, una detallada relación de las labores que se están llevando a cabo. También le mostró el montaje de los hornos de ciclones, que son supervigilados y dirigidos por técnicos checoslovacos y alemanes.

Finalizó la inspección con una reunión con los ingenieros y técnicos que operan en ambas plantas, con quienes intercambió opiniones e informaciones. Se despidió felicitándoles, al igual que a los obreros por la responsabilidad y eficiencia con que se está trabajando en Vinto.

OBRA DE RIEGO.- En la población fronteriza de Challairama, Provincia Pacajes, se construyó una obra de riego que permitirá utilizar alrededor de 500 hectáreas para actividades agrícolas. En la foto puede observarse la obra inaugurada por autoridades del Servicio de Desarrollo de la Comunidad.

Autoridades de Potosí decididas a moralizar la función pública

POTOSI, 15 (PRESENCIA).- El Prefecto del Departamento y el Alcalde Municipal de Potosí, adoptaron medidas para moralizar la función pública en la capital y en las provincias.

El Tcnel. Walter Coussin Frontaura, Prefecto, y el Cnel. Lino Pérez Estrada, luego de una reunión, informaron que "atendiendo las múltiples denuncias del vecindario de Puna, capital de la Provincia Linares, se ha decidido designar nuevas autoridades regionales".

Como Interventor de la Alcaldía de Puna, fue posesionado el ciudadano Alfredo Barrientos Muñoz y como Subprefecto Interino, el Cap. Williams Fernández Terán.

"Las autoridades provinciales anteriores no cumplían con sus funciones y con el único fin de moralizar la administración pública y de acuerdo al programa de trabajo se designaron las nuevas autoridades", se dijo en el boletín prefectural.

LUZ ELECTRICA

El Prefecto Coussin Frontaura asimismo, hizo conocer que ha enviado una nota a la Alcaldía Municipal, exigiendo que la empresa que provee de energía eléctrica sea sancionada por permitir frecuentes cortes en la ciudad.

La Prefectura del Departamento, expresa:

"Debido a los cortes imprevistos de energía eléctrica y que durante esta última temporada se vienen produciendo en nuestra ciudad, los usuarios de este servicio, a través de los medios de información, han hecho pública su protesta por las indicadas anomalías que sin lugar a dudas perjudican enormemente a la economía popular, ya que en muchos casos se ha comprobado que los artefactos eléctricos por la fluctuación del fluído eléctrico, han sufrido desperfectos".

"En este sentido - finaliza la nota - sugieren a su autoridad que, con las atribuciones que tiene se sancione a la empresa que otorga este servicio a la ciudad".

Actualmente la energía eléctrica de la Villa Imperial llega a Sucre, a través de una línea tendida en meses pasados. Los cortes de luz eléctrica en las últimas semanas, crearon protestas y reclamos.

Hoy se posesiona al Gerente de CORDEPAZ

Hoy a horas 9:00 a.m. con la presencia de autoridades de gobierno y del Directorio de la Corporación Regional de Desarrollo de La Paz será posesionado como Gerente de esta entidad, el Lic. Norberto Galdo.

El acto se realizará en la oficina central de CORDEPAZ, Edificio Avenida. 3er piso

El Lic. Norberto Galdo reemplaza en sus funciones al Lic. Guillermo Arroyo, que presentó renuncia al cargo de la entidad impulsora del desarrollo del departamento de La Paz.

Santa Cruz

Producción arrocera en 1975 aumentará un 33 por ciento

SANTA CRUZ, 15 (PRESENCIA).- La incorporación de nuevas áreas de cultivo, los incentivos del gobierno, la habilitación de caminos de penetración y construcción de silos, son factores que han determinado un aumento en la producción de arroz para el año entrante, en este departamento.

El gerente general de la Empresa Nacional del Arroz (ENA) que estuvo aquí tomando conocimiento de la marcha del programa, dijo que se espera para el próximo año una producción de 1.000.000 de quintales, lo que significaría un aumento del 33 por ciento con relación a la gestión de este año.

Gutiérrez reconoció que en los tres últimos años, vale decir desde 1972, la producción de arroz había tenido una escala horizontal casi sin ningún crecimiento, pero lo suficiente como para autoabastecer al país.

En la cosecha próxima espera 400.000 quintales más que estarían destinados a la exportación dentro el área Andina. Ese aumento para el gerente de ENA es el resultado de una acción coordinada entre el gobierno y los productores.

Aunque todavía no se ha dado a conocer el balance de la comercialización de este año, el fenómeno que afecta cada cierto tiempo, a algunos distritos donde se presentan fallas en el aprovisionamiento, se debe según esas autoridades- exclusivamente al deficiente sistema en el transporte.

Este año el gobierno desembolsó 1.000.000 de pesos para la rehabilitación de caminos en las áreas de producción y centros de comercialización. ENA dice que dichos fondos se han invertido en las principales provincias de producción de arroz, pero no dió un informe detallado sobre las inversiones, que fueron -desde ya- insuficientes para atender las necesidades reales de este rubro.

Sin duda el funcionamiento de los silos que se construyen actualmente en Buena Vista, a unos 80 kilómetros de esta ciudad, será de gran alivio para la empresa, puesto que se suprimirán los fletes falsos; es decir los fletes por transporte del arroz que para el consumo de Santa Cruz, Pando y Beni se enviaba primeramente hasta Cochabamba y Oruro, luego hasta Samaipata y Mairana, para evitar el deterioro y luego volver a traer el producto para la entrega a los consumidores.

Las baterías de silos, de acuerdo al compromiso de la empresa colombiana-boliviana se entregarón a fines de enero. Tendrán una capacidad de almacenaje de 26.000 toneladas y permitirá una racional distribución del arroz en todo el mercado nacional.

Se aprobó nueva Ley Orgánica para Ministerio de Trabajo

ORURO, 15 (PRESENCIA).- Una nueva Ley Orgánica del Ministerio de Trabajo y Desarrollo Laboral fue aprobada por el gobierno, en base a un proyecto elaborado por dicho portafolio, según informó el Jefe Departamental del Trabajo, doctor Hugo Pedregal del Castillo, a su retorno de La Paz.

Pedregal del Castillo, afirmó que con ese nuevo instrumento jurídico, se podrá ejercer "una política de verdadera protección a los sectores laborales". De acuerdo a las especificaciones de la mencionada ley, el Ministerio del Trabajo ha quedado formado por los siguientes niveles: de decisión, de consultoría, de asesoría, de apoyo, de descentralización y de desconcentración.

El Jefe Departamental del Trabajo, reiteró que la nueva ley protegerá a los trabajadores contra actitudes patronales contrarias a sus intereses y derechos expresamente señalados por las disposiciones jurídicas vigentes.

Agregó que la Ley Orgánica del Ministerio del Trabajo y Desarrollo Laboral, asigna a este portafolio, tareas de asesoramiento al Presidente de la República y al Gabinete, en asuntos relativos a las relaciones obrero-patronales; velar por el cumplimiento de las leyes sociales; atender el fomento de las migraciones laborales; fomentar la formación y capacitación de la mano de obra; atender, resolver e investigar los problemas derivados de la desocupación y subempleo; asistir y representar al país ante organismos internacionales, regionales y extranjeros, en los asuntos de su competencia; promover el desarrollo económico, social, sindical, técnico y cultural de los trabajadores; promover el desarrollo del cooperativismo; desarrollar una política sobre estos aspectos, en lo que toca a las relaciones obrero-patronales.

Explicó que la creación de la Dirección de Desarrollo Laboral, tiene por fin, llevar a cabo, programas de bienestar social para el trabajador y su familia, así como la promoción de sus actividades culturales, sociales y económicas, dentro y fuera de sus fuentes de ocupación.

Pedregal del Castillo asignó gran importancia a los nuevos instrumentos jurídicos recientemente aprobados.

Presidente Pro-Santa Cruz

"No se tolerará que regalías petroleras sean escamoteadas"

SANTA CRUZ, 15 (PRESENCIA).- Las declaraciones del Ministro de Planificación y Coordinación general Juán Lechín, sobre la realización de un estudio- a nivel de gobierno - para lograr un equilibrió entre los departamentos que perciben ingresos por regalías petroleras y los que no se benefician con esos fondos, ha empezado. ha causar cierta inquietud en esta capital.

El presidente del Comité Pro Santa Cruz Oscar Román manifestó, aunque parece existir una mala interpretación puesto que al parecer se trata del proyecto de crear un Fondo Nacional de Desarrollo; "No se tolerará que las regalías petroleras sean escamoteadas".

El dirigente cívico, indicó que "este pueblo" ha adquirido conciencia de sus derechos porque las regalías han costado sangre dolor y lágrimas. Nosotros somos respetuosos de las leyes y así esperamos que se respeten aquellas leyes que crearon ese derecho".

La prensa local, dice que de nuevo se reactualiza el ya inveterado propósito de restar a Santa Cruz sus regalías procedentes de los hidrocarburos.

Editorialmente "El País" dice entre otras cosas" se ha tratado por todos los medios de fortalecer un criterio contrario a la ley del once por ciento que concede beneficios económicos a los distritos productores de petróleo; se ha dicho que los recursos económicos provenientes de esa riqueza nativa no son empleados de acuerdo a las necesidades de desarrollo que la geografía económica impone hacer, creando con esas concesiones, disparidades regionales en detrimento de un programa equilibrado y armónico del país".

"Más adelante, señala: - "Si hablamos de desarrollo armónico, es justo pensar que los pueblos del oriente tan atrasados en su proceso de 150 años de vida institucional, son los más necesitados en estos momentos de ese desarrollo y es desde ellos donde debe empezar toda acción creadora que confirme el propósito de hacer patria.

Finalmente, hace votos porque se cumpla el compromiso del general Banzer, cuando señaló que "las regalías de Santa Cruz no serán tocadas " y se rechacen algunos artículos de la Ley Nº 10460 modificandose de una vez subtancialmente el proyecto de Ley General de las Corporaciones Regionales de Desarrollo, por su excesivo centralismo y porque algunas de sus disposiciones hieren mortalmente el régimen de regalías...".

SE PREPARAN DOS CURSOS PARA PERIODISTAS DE SANTA CRUZ

SANTA CRUZ, 15 (PRESENCIA).- Bajo los auspicios de YPFB y del Comité de Obras Públicas de Santa Cruz, se realizarán el próximo mes en esta ciudad, dos cursillos para la capacitación de periodistas locales.

El coordinador de prensa y radio de esta ciudad Félix Bascopé, aseguró que las dos entidades han aceptado dictar [illegible] técnicos. De esta manera los periodistas tendrán una concepción más técnica sobre éstas empresas.

JEFE DE DIC

SANTA CRUZ, 15 (PRESENCIA).- Un nuevo jefe de la Dirección Departamental de Investigación, ahora dependiente de la GNSP ha sido posesionado en esta capital. Se trata del capitán Luís Trigo Ramírez, quien reemplaza al coronel en retiro Angel Costas.

En las dependencias de la GNSP el Prefecto Heberto Castedo, presentó ante la tropa y agentes civiles a la nueva autoridad, quién pidió cooperación y trabajo positivo. Dijo que venía imbuído de mejores propósios y advirtió que no tolerará arbitrariedades dentro de su dependencia.

CANALIZACION DEL PIRAI.

SANTA CRUZ, 15 (PRESENCIA).- Las recientes lluvias que se han registrado, han demostrado otra vez la urgente necesidad de canalizar el Río Piraí, cuyo curso-caprichoso- ha causado enormes daños. Las entidades locales, esperan concretar un convenio con diplomáticos alemanes, para dicho país coopere en los estudios. Existe -se dijo-mucho interés.

Este asunto será tratado estos días con la misión alemana que visita Santa Cruz. Está encabezada por el primer secretario de la Embajada Gerhard Braumueller; Gunter Altenburg; Johannes Meyer, experto que participa en el programa de cooperación a Bolivia como director del Instituto de Hidráulica de la Universidad de "San Andrés".

LAB inspeccionará aeropuerto de Oruro para reanudar vuelos

ORURO, 15 (PRESENCIA).- Autoridades educativas del Distrito de Oruro, fueron posesionadas en sus cargos, ayer, en una ceremonia que se efectuó en el salón prefectural. El juramento les fue tomado por el Prefecto, general Alfredo Cortés de Rojas.

El Director Distrital de Educación Urbana y Provincial, profesor Francisco Torrico Moreira, fue ratificado en su cargo. Junto con él tomaron posesión de sus cargos, los siguientes docentes: Supervisores: de Educación Media: Enriqueta vda. de Rocha; de Intermedia, Francisco Calle; Básica, Mario Flores; Básica Provincial, Félix Reina; Escuelas Nocturnas y Alfabetización, Carlos Zelaya; Técnica Femenina, Hilda de García; Orientación, Cecilia de Cortés, Educación Física y Deportes, Juan Montecinos; Supervisor Administrativo, Raúl Maita. Las supervisorías de Artes Plásticas y Música, son desempeñadas por los profesores Gilberto Burgos y Magda vda. de Siles, con carácter ad-honorem.

Proyecto de Ley sobre Corporaciones de desarrollo no satisface a Santa Cruz

SANTA CRUZ, 15 (PRESENCIA).- El proyecto de ley sobre Corporaciones Regionales de Desarrollo que el Ministerio de Planeamiento y Coordinación ha entregado a los diferentes departamentos para que se estudie y se den sugerencias de forma, ha encontrado resistencia en Santa Cruz y fue prácticamente rechazada por la principal organización cívica.

Para el Comité Pro Santa Cruz, que dice haber estudiado el proyecto de ley en una reunión de directorio, su aplicación constituye un "incontrolado afán centralista y deja sin control a las instituciones representativas del departamento, al suprimirse el actual directorio del Comité de Obras Públicas".

La vigencia de dicha ley que consta de 6 títulos, 13 capítulos y 44 artículos, tendrá que ser estudiada por el gabinete, empero, el Ministerio de Coordinación ha querido al parecer - primeramente consultar el criterio de los diferentes departamentos.

No se conoce el criterio de otros distritos, pero Santa Cruz ha rechazado, considerando que la distribución de regalías petroleras entre los distritos no productores de esta riqueza sería una frustración para "las legítimas aspiraciones del progreso del pueblo cruceño".

Se dice que el proyecto en si, tiene alguna relación con la Ley de Organización Administrativa del Poder Ejecutivo del 12 de septiembre de 1972, con cuya disposiciones se intenta regular la administración regional buscando un cierto equilibrio económico mediante el empleo racional de los recursos humanos, financieros y naturales.

El comité Pro Santa Cruz, se ha dirigido al Ministro general Juan Lechín Suárez, rechazando el proyecto y argumentando su posición.

Existe en esta ciudad casi el criterio generalizado de que la Ley de Corporaciones de Desarrollo, transformará el Comité de Obras Públicas en Corporación de Desarrollo, pero con atribuciones meramente administrativas centralizando los ingresos especialmente regalías, dentro el Sistema Nacional de Planeamiento.

ZOOLOGICO MUNICPAL

La Alcaldía informó haber acelerado los trabajos de construcción del Parque Zoológico de la Fauna Boliviana, que se realiza en la zona Noroeste de la ciudad. De acuerdo a la concepción de los planificadores, se trata de preparar ambientes propicios para cada especie, asimismo, instalar una gran jaula para pájaros, donde el público dentro la jaula aprecie mejor a las aves.

TALLER MARIACA

Restauración de antigüedades. Galería de Exposiciones con obras del pintor Antonio Mariaca.

Bueno 240 casi esq. Camacho Tel. 42364 - 52392.

SECRETARIA DACTILOGRAFA BILINGÜE

Se precisa. Presentarse en México 1638, horas Oficina.

LIQUIDADOR

Agencia Ziegler requiere Liquidador con experiencia. Presentarse con certificado.

Ref: Edificio Asbum Oficina 11.

DEPOSITO

Empresa comercial precisa un depósito de 10 x 10 mts. aproximadamente. Llamar a teléfonos 52160 y 53033 en horas de oficina.

VISITADOR MEDICO

NECESITA FIRMA IMPORTADORA.

ENVIAR CURRICULUM VITAE A CASILLA 2967 LA PAZ - BOLIVIA.

ANUNCIAMOS LA LLEGADA DE UNA NUEVA PARTIDA DE:

Grasa de cerdo (Manteca) Holandesa
Aceite Americano TRA-LA-LA
Stock permanente de :
Fideos Princesa de Primera calidad
Avena y Sémola Princesa
Atún y Sardinas "Cascabel"
Ventas por mayor y menor:

SOCIEDAD ANONIMA COMERCIAL INDUSTRIAL
S. A. C. I.
Calle Ingavi 1058
Calle Max Paredes 881

LA SOCIEDAD JAPONESA DE LA PAZ INVITA AL DISTINGUIDO PUBLICO DE LA PAZ A LA PROYECCION DE PELICULAS CULTURALES JAPONESAS

PROGRAMA

DICIEMBRE LUNES 16 — HRS. 20:00 a 21:30.
1. TURISMO EN JAPON
2. MUJERES DEL JAPON MODERNO
3. LA PRINCESA DE LA LUNA

MARTES 17
1. BELLEZA DE UN CLASICO SIMBOLO
2. DEPORTE EN EL JAPON
3. EN BUSQUEDA DE LA ARMONIA DE LA VIDA

MIERCOLES 18
1. DOS SEMANAS EN EL JAPON
2. BECARIOS TECNICOS EN EL JAPON
3. HACIA UN NUEVO MAÑANA.

Reparto de entradas para el control de ingreso Día domingo 15 de Diciembre de Hrs. 15:00 a 18:00. Día lunes 16 de Diciembre de Hrs. 15:00 a 18:00 en el local de la SOCIEDAD JAPONESA (calle Batallón Colorados Esq. Federico Zuazo).

La Paz, Diciembre de 1974.

SOCIEDAD JAPONESA.

UNIVERSIDAD MAYOR DE SAN ANDRES
FACULTAD DE TECNOLOGIA

R.R.P.P. Nº 265

El Decano de la Facultad de Tecnología tiene el agrado de invitar a los estudiantes, catedráticos y personas interesadas a la Conferencia sobre el tema:

"EL PETROLEO EN MUNDO ACTUAL"

Que dictará el Sr. Ing. ANDRE CARBONNIER, diplomado de la Escuela Nacional Superior de Petróleo y Motores del Instituto Francés de Petróleo.

Esta Conferencia tendrá lugar en la Facultad de Tecnología, (Plaza del Obelisco), a horas 19.00 del día lunes 16 de los corrientes.

UNIVERSIDAD MAYOR DE SAN ANDRES

DEPTO. RELACIONES PUBLICAS

LA PAZ BOLIVIA

CORPORACION MINERA DE BOLIVIA
EMPRESA MINERA SAN JOSE

CONVOCATORIA PARA CONSTRUCCION EDIFICIO PARA INSTALACION LAVANDERIAS EN HOSPITAL SAN JOSE

(SEGUNDA CONVOCATORIA)

La Empresa Minera San José, convoca a las firmas constructoras debidamente inscritas en la Cámara de Construcciones y Ministerio de Obras Públicas, a presentar sus propuestas para la construcción de un edificio para instalación de lavandería en el Hospital de San José, de acuerdo a planos y pliegos de especificaciones que podrán recabar en la secretaría de la Superintendencia de Negocios de la Empresa, previo pago de $b. 100.

La presentación de propuestas estará sujeta a las formalidades de ley, acompañando Boleta de Garantía de seriedad, papel sellado y timbres etc.

Se fija como plazo de presentación hasta el día 24 del presente mes, a horas 17,30, en la Gerencia de la Empresa.

Oruro, 9 de diciembre de 1974

LA EMPRESA

CORPORACION MINERA DE BOLIVIA

Invita a los señores representantes y firmas proveedoras, a recoger los pliegos de especificaciones de la Secretaría de la Comisión de Adquisiciones, 4to. piso Edificio Central, correspondientes a los siguientes pedidos.

30244 FIERRO REDONDO PARA CONSTRUCCIONES
30245 EQUIPOS DE CONSTRUCCION.

GERENCIA DE ADQUISICIONES

La Paz, diciembre 13 de 1974

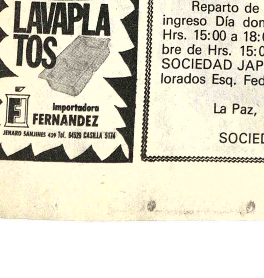

RESENCIA

Director: Huascar Cajías K.
Sub. Director: Renán Estenssoro A.
Gerente: Armando Mariaca V.

endición de cuentas or fondos sindicales

bable que, a poco de dictarse la nueva ley de lo que ha de ocurrir, según anuncios que se ho, dentro de algunas semanas - las directivas s sean elegidas conforme a las normas que se can Para entonces, es no sólo conveniente sino o, que el manejo de fondos sindicales haya si- lecido con toda claridad, según las exigencias de los plazos establecidos por las autoridades. anejo ha sido correcto y documentado, no que haya ninguna dificultad especial para a completa rendición de cuentas, tanto más si dinadores laborales en ejercicio fuerón, casi dirigentes que tienen todavía todos los medios mplir con esta obligación.

nos recordar que ha habido varias ocasiones en han hecho denuncias sobre la utilización de de entidades sindicales. Las exigencias plan- por algunos afiliados no eran siempre sa- s porque cada entidad laboral se manejaba con ía que, aveces, era exagerada y por directivas mocráticas. Tales antecedentes pueden y de- aclarados ahora.

e respecto, cabe hacer notar que es frecuente e trate sólo de los aportes de los sindicalizados otros fondos cuyo manejo interesa al público en por ser éste el que contribuye con ellos. Tal por ejemplo, con recargos que se agregan a de impuestos, en favor de entidades laborales, generalmente, pero no siempre, tales recargos muy grandes para cada persona que los en conjunto tienen que representar sumas nsiderables ya que eran muchos los que con- y largo el tiempo durante el que los recargos tado vigentes. No es exagerado calcular que, unos casos, esos fondos tienen que haber lle- a ser de numerosos millones.

sólo corriente que tales contribuciones tuvieran specíficos; pero poco es lo que se ha informado de su cumplimiento: construcción de sedes s, de viviendas, etc. por lo cual es lógico que se saber qué es lo que se ha hecho con estos s.

onestidad y eficacia de las inversiones tiene que robarse especialmente ahora, cuando esos gos han sido suprimidos por lo cual no se podrá ya r con ellos. Por tanto, tiene que haberse sacado el mo provecho de las sumas anteriormente udadas o se habrán perdido oportunidades para mpre o siquiera por mucho tiempo. enen que ser los dirigentes sindicales los más resados en demostrar la corrección con que proce- n y dejar a los nuevos cuentas claras para iniciar etapa en la vida de nuestras organizaciones la- s.

PRESENTE DE BANZER A VELASCO.- La fotografía ilustra el momento en que el Gral. Hugo Banzer, Presidente de Bolivia, entrega al Gral. Juan Velasco Alvarado, Presidente del Perú, un facsímil del Acta de Capitulación de la Batalla de Ayacucho, cuyo original, uno de los pocos auténticos que existen en América, se conserva en La Paz. La ceremonia tuvo lugar durante la celebración, en Lima, del Sesquicentenario de esa acción de armas que culminó la independencia de América del dominio español.

Consenso en Lima

Sólo negociación directa podrá solucionar demanda de Bolivia

Por JOSE VIDAURRE MENDOZA.

El Acta de Ayacucho constituye en sí un compromiso de buenas intenciones de parte de las naciones que la suscribieron, cuyos representantes formularon las más vehementes protestas de cumplimiento de los propósitos solemnemente aceptados, como un homenaje a los vencedores de Ayacucho. Mucha gente acá, en Bolivia, escéptica o tal vez realista, se pregunta si la solidaridad de los pueblos americanos con la demanda boliviana, servirá de algo para que nuestro país logre realmente un territorio que le dé acceso directo al mar.

El gobierno boliviano ha afirmado muchas veces, su vocación pacifista y su permanente disposición para el diálogo positivo, como único camino para buscar soluciones a los litigios bilaterales Esta línea de conducta ha sido adoptada como parte de la política internacional boliviana, como mecanismo de ejecución de ella. Dentro de esta línea de conducta, el gobierno fijó su estrategia para cumplir el gran objetivo nacional de reintegración marítima.

Allá, en Lima, la gente de prensa, particularmente los corresponsales de agencias internacionales de noticias, con la acuciosidad propia del periodista, abría aquella interrogante de si Bolivia, con sólo las resoluciones de solidaridad y con la particular mención de los efectos negativos que importa para la nación boliviana su mediterraneidad geográfica, podría, en el terreno de los hechos, alcanzar el objetivo de contar a corto o largo plazo una salida propia y soberana al Océano Pacífico.

Cabe, al respeto, hacer una referencia sobre la inasistencia a la Reunión de Lima del Presidente de Chile, Gral. Augusto Pinochet. Se esperaba que su visita a la ciudad de los virreyes daría la oportunidad de un diálogo directo, personal y franco con el Gral. Hugo Banzer Suárez, con quien ya conversó en Brasilia en marzo pasado. En aquella oportunidad, pese a que Chile y Bolivia no mantienen relaciones desde hace doce años, ambos mandatarios, con la franqueza propia de los militares, abordaron el tema de la mediterraneidad boliviana.

Aunque se ha sostenido que ese encuentro no aportó nada positivo en favor de la causa boliviana, hay que admitir, sin embargo, que alivió la tensión existente entre ambos países. Brasil, como país mediador para el encuentro de los dos presidentes, se esforzó, obviamente, en que se abriera la posibilidad de un futuro entendimiento.

El sorpresivo anuncio de que el Presidente Pinochet había cancelado su visita a Lima, bajo el pretexto de que en la Reunión estaría presente el Canciller cubano, Raúl Roa, causó evidente malestar, atribuyéndose la declinación a la invitación peruana al hecho de que el Presidente de Chile rehuía diplomáticamente el compromiso que importaba para su país la suscripción del Acta de Ayacucho, con la mención del caso de la mediterraneidad boliviana. Por otra parte, la no presencia del Gral. Pinochet en Lima, cerraba la puerta de una conversación directa con el Gral. Banzer, tal como se esperaba y se aguardaba con ansiedad, supuesto el hecho de que en ese segundo encuentro los dos presidentes abordarían el tema de la cuestión marítima boliviana, en forma mucho más concreta que en Brasilia.

Sea cual fuera el motivo de la inasistencia del Presidente Pinochet a la Reunión de Lima, lo cierto es que la presencia en esa ciudad del Canciller cubano pasó poco menos que inadvertida. El Presidente Banzer estaba dispuesto a abandonar la suite del Hotel Sheraton si se alojaba en el el Canciller Roa, pero en ningún momento amenazó con abandonar la Reunión y retornar a La Paz. Si Raúl Roa hizo noticia en Lima, fue por su declaración, a instancias de un grupo de periodistas extranjeros, contra el Gral. Pinochet, empleando términos ofensivos aun para quienes le escucharon. Desde ese momento, el Canciller Roa se perdió de la noticia. Muchos observadores opinaron que la visita de Roa a Lima no fue el verdadero motivo de la inasistencia de Pinochet, quien, por otra parte, había sido debidamente informado de la invitación peruana al Canciller cubano, con la anticipación debida, según declaró el Canciller de la Flor.

Chile, no obstante, estuvo dignamente representado por su Canciller Patricio Carvajal, quien asumió la representación personal de su Presidente. Carvajal, al igual que Banzer, ignoró la presencia de Roa en los actos a los que éste asistió. Roa tampoco intentó asumir posturas alejadas del estricto protocolo peruano. Y no pasó nada.

El Presidente de Venezuela, Carlos Andrés Pérez, en forma reiterativa expresó no sólo su solidaridad con la causa marítima boliviana, sino también su propósito de que ésta se efectivizase con el logro de una salida al mar. Opinó, asimismo, que el camino viable para ello era la negociación directa. El Canciller argentino, Alberto J. Vignes, representante personal de la Presidenta María Estela de Perón, expuso su criterio coincidente y, así, sucesivamente, varias personalidades que representaban, en la oportunidad, a sus respectivos países.

Este Enviado Especial de PRESENCIA, por su parte, buscó contacto con algunos círculos diplomáticos en Lima.

Todos opinaron igual, es decir por la negociación directa. En conversación con algunos miembros de la prensa chilena destacados a la Reunión de Lima, éstos destacaron en forma invariable que el pueblo chileno, en ninguna forma, es enemigo del boliviano y que un entendimiento entre sus gobernantes daría la solución más aceptable para ambos países. Sin embargo, no quisieron comprometer la tradicional política chilena de la negativa a la demanda boliviana de recuperar el territorio arrebatado en 1879 o su compensación con otro que diera a nuestro país un acceso directo al Pacífico.

El Vicealmirante Patricio Carvajal, Canciller de Chile, con cautela, midiendo palabras, se pronunció en Lima sobre el caso boliviano, admitiendo que nuestra mediterraneidad es negativa para el desarrollo económico de Bolivia. En su criterio, para "solucionar" tal mediterraneidad, se imponía el diálogo y la negociación directa entre los dos países. Esto mismo lo insinuó posteriormente en Santiago, a su retorno del Perú.

En Lima se habló insistentemente sobre la formación de una comisión integrada por los países bolivarianos y sanmartinianos -incluyendo a Bolivia y Chile-, para facilitar un entendimiento entre estos dos países. Sin embargo, ese propósito quedó sólo en intención; pero, en cambio, Chile ya se ha apresurado a formar la suya propia para estudiar el caso boliviano.

Crítica a la prensa boliviana

"A Bolivia no la hizo mediterránea Chile sino la geografía", sostiene "El Mercurio"

SANTIAGO DE CHILE, 15 (AP).- "El Mercurio" dice hoy que la prensa boliviana ha interpretado erróneamente la reciente "Declaración de Ayacucho". Evoca varias citas de la Real Academia de la Lengua Española para fundamentar su afirmación.

La Declaración de Ayacucho fue firmada la semana pasada en el Perú con ocasión del sesquicentenario de la batalla de ese nombre que consolidó la independencia sudamericana.

"El Mercurio" dice que "la prensa boliviana, especialmente el órgano católico PRESENCIA ha hecho gran cuadal de un párrafo de la declaración relativo a la mediterraneidad de Bolivia".

Agrega que esa declaración expresa "la más amplia comprensión a la situación de meditarraneidad que afecta a Bolivia, situación que debe demandar la consideración más atenta hacia entendimientos constructivos".

"Como ocurre siempre, La Paz ha dado a este párrafo la interpretación que más conviene a sus intereses" dice. Cita luego seis acepciones del Diccionario de la Academia Española de la Lengua para afirmar que ninguna de ellas indica que los verbos "afectar" y "dañar" son sinónimos

"Ninguna de las acepciones del diccionario de la Real Academia de la Lengua Española da al verbo afectar, y por ende a afectar, la significación de que "daña" como lo pretende PRESENCIA dice "El Mercurio".

Agrega que "A Bolivia no la hizo mediterranea Chile, sino la geografía que la colocó como techo de América del Sur a más de 4.000 metros de altura".

Bolivia perdió su costa al pacífico como resultado de una guerra que libro al lado del Perú contra Chile en 1879.

Las relaciones diplomáticas de Chile y Bolivia están interrumpidas desde hace doce años.

Cooperación de URSS y Canadá para CORDEPAZ

La Corporación Regional de Desarrollo de La Paz informó que ha cursado invitaciones a las embajadas del Canadá y la Unión Soviética para que estos países presten asistencia técnica en la rama de forestación y cultivo de trigo en áreas frías y secas.

La solicitud de CORDEPAZ hace hincapié en la posibilidad de lograr la producción de trigo en vastas zonas del Altiplano y la zona aledaña al Lago Titicaca.

El gobierno del Canadá, en respuesta, ha enviado al Dr. Franz Reuter experto forestal, y ha ofrecido su decidida colaboración a través de otro técnico especializado en cultivos en zonas frías.

Aunque la respuesta de la Embajada de la Unión Soviética aún no se ha concretado, se dijo en CORDEPAZ que ambas representaciones diplomáticas han demostrado su mejor voluntad por encontrar un campo especifico de cooperación a esta entidad, que se concretaría a través de convenios de ayuda a celebrarse con el gobierno de nuestro país.

Según USAID/B

Los ingresos del Tesoro aumentarán hasta el año 1980 en un 15.6% anual

Los ingresos del Tesoro General de la Nación podrían incrementarse hasta 1980 en un promedio de 821 millones de dólares o su equivalente de 16.625 millones de pesos bolivianos, según un informe de la Agencia Internacional de Desarrollo de los Estados Unidos.

Los datos contenidos en un estudio sobre el desarrollo agrícola en Bolivia, señalan que el volumen de la producción de petróleo y gas se triplicarán en 1978 a 150.000 barriles por día y continuarán creciendo después a un promedio anual del 20 por ciento. USAID estima que se producirá un promedio anual de crecimiento del 10% en el volumen de la producción y exportación de minerales y presume que los precios del petróleo, gas y minerales permanecerán a los niveles actuales.

El informe de la agencia de desarrollo establece que no se espera modificación en la actual estructura de impuestos siempre que se produzca una mejora en su administración.

En cuanto a los gastos fiscales, AID señala que se estima que estos aumenten en un promedio anual del 15.1 por ciento teniendo en cuenta un aumento anual regular en los sueldos del 15%, un 2% en las amortizaciones de la deuda externa y en otros items de cuentas corrientes del 6%.

"Este promedio anual de aumento será algo mayor que el aumento regular desde 1964 pero considerablemente menor que los aumentos anuales desde 1972".

Todas estas deducciones realizadas por USAID tienden a apoyar el incremento del presupuesto dedicado a la agricultura. En ese sentido se ha preparado el siguiente cuadro, que apoya las suposiciones del informe:

(En millones de $b. 1973).

	Presupuesto Total del Tesoro: Ingresos	Desembolsos	Presupuesto del Min. Ag.
1973	2.425.0	2.822.0	71.0
1974	3.625.0	3.600.0	90.0
1975	3.770.0	4.032.0	121.0
1976	4.072.0	4.556.0	136.9
1977	4.438.0	5.148.0	154.4
1978	5.116.0	5.817.0	174.5
1979	5.979.0	6.631.0	198.9
1980	6.700.0	7.559.0	241.9

Asesor de "Justicia y Paz" se refiere a su detención

El Padre Eric de Wasseige, asesor de la Comisión Boliviana de Justicia y Paz, nos ha enviado una carta en la cual refiere detalles de la detención que sufrió el pasado viernes y de la conminatoria que recibió para abandonar el país. El relato del Padre Eric contiene los siguientes puntos principales:

1.- El viernes 13 de Dic. viajé al Altiplano ya que desarrollo una función pastoral dentro de la jurisdicción de Mons. Adhemar Esquivel. Aproveché dicho viaje para encontrarme con el P. Domingo Llanque, de nacionalidad peruana y especialista en pastoral aymara. A fin de concretar dicho encuentro me trasladé a la población fronteriza de Desaguadero donde tenía información que se encontraba dicho sacerdote.

2.- No encontrándose dicho sacerdote, decidí emprender inmediatamente el viaje de retorno a La Paz. En ese momento el Mayor Bocángel y varios agentes del Ministerio se acercaron para pedirme que les acompañase hasta su oficina. Una vez allí el Mayor Bocángel me dijo: "Padre, queda Ud. detenido". Y en ese mismo instante uno de los funcionarios me puso las esposas mientras otros me registraban quitándome todos los objetos personales. Inmediatamente después me hicieron subir a un taxi en el cual, acompañado por dos agentes armados, salimos hacia La Paz.

3.- Me condujeron al DOP donde permanecí hasta el fin de la tarde. Fui [illegible] Ministerio del Interior donde me hicieron subir al Departamento de Estadística en presencia del Mayor Arabe, Jefe del Servicio de Inteligencia.

4.- El Mayor Arabe me hizo conocer las acusaciones que pesaban sobre mi persona; se reducían a dos: el inmiscuirme en política interna del país (que recalcó estar prohibido por ley) y el de introducir literatura subversiva en el país.

5.- La primera acusación la fundamentó basándose en el comunicado que hizo Justicia y Paz el día 7 de diciembre. Según el Mayor Arabe en dicha publicación yo pedía amnistía, cosa que según él el Gobierno considera como intromisión en política interna del país. Sin embargo, como a Ud. le consta, esta publicación no era personal sino que era una publicación de la Comisión Nacional JUSTICIA Y PAZ. Además en dicha publicación no se pedía amnistía sino que se precisaban las modalidades legales con las que puede ser decretada dicha amnistía.

Leyendo el artículo, la acusación del Ministerio del Interior es totalmente infundada. Al aclarar estos conceptos al Mayor Arabe, no hizo al respecto ninguna otra acusación.

6.- En cuanto a la segunda acusación en el sentido de que yo hubiera introducido literatura subversiva, el Mayor Arabe no pudo substanciarla con ningún documento, ni con ninguna prueba. Tanto la movilidad con que viajaba como mi propia persona, fueron minuciosamente registrados sin hallarse el menor indicio que pudiera justificar dicha acusación. Enfáticamente rechazo esta acusación ya que jamás he tenido parte en nada que se refiera a esto.

Debo añadir que aunque me devolvieron mis objetos personales, mi libreta de apuntes personales no me ha sido devuelta bajo el pretexto de que contenía nombres de presos y expresos. Evidentemente, es muy natural que, dado mi trabajo como miembro de JUSTICIA Y PAZ, puedan encontrarse esos nombres en mis apuntes ya que continuamente llegan a nuestras oficinas los parientes de los detenidos dando datos sobre los mismos.

7.- El Mayor Arabe no quiso aceptar como válidas mis justas razones y me comunicó que había recibido orden del Ministro del Interior, en el sentido de que yo contaba con 24 horas para abandonar el país. Dicho esto me comunicó que podría abandonar el Ministerio.

8.- Dada la falsedad de las acusaciones y la ausencia en este momento de los Obispos de La Paz, consultados muchos sacerdotes y otros miembros de la Comisión JUSTICIA Y PAZ, he decidido esperar el retorno de los Sres. Obispos y la llegada del Superior Provincial de mi Orden, a fin de que todo el problema pueda ser conocido por ellos y así encontrar la mejor solución.

ón Utah sugiere al Gobierno canización de la agricultura

canización de las la- olas para que toda la vable sea utilizada y la instalación de de fertilizantes ni- , fueron recomen- bierno por la misión Universidad nor- a de Utah.

recomendaciones s en el campo o por los señores Farnsworth y Morris r, de la misión Utah , están contenidas dirigida a las autori- nisterio de Asuntos y Agropecuarios.

IDADES PILOTOS

re al Ministerio del rollar comunidades cada departamento para la im- n, el concepto de el área, impulsando era las actividades de ese sector.

specto de la pro- ganadera, se la producción de s cultivadas, do la capacidad a satisfacer las internas de

o, sostienen, deben los impuestos ue recaen sobre las es de semillas, de- rse cultivos que tierra (como trebol ada juntos) en las tierras de descanso del Altiplano y los Valles.

También debe cambiarse el sistema de rotación de cultivos para permitir el cultivo permanente de toda tierra labrantía.

ADIESTRAMIENTO

En el ítem de pastizales y praderas naturales y cuencas hidrográficas, la misión recomienda desarrollar la capacidad del sistema de los centros universitarios bolivianos para el entrenamiento de los estudiantes en Ciencias de las Praderas Naturales.

Lo anterior debe ser llevado a la práctica con la creación de una sección en la División de Investigaciones del Ministerio de Asuntos Campesinos y Agropecuarios, para la promoción y respaldo financiero en el entrenamiento de estudiantes universitarios y campesinos en el manejo de las praderas naturales y cuencas hidrográficas.

OVINOS

La misión Utah-Bolivia sugiere, por otra parte, la importación de por lo menos cuatro carneros registrados cada dos años, desde 1975, de las razas Corriedale, Rambouillet, Junín y Targhee para mantener la calidad de los cuatro rebaños existentes en el país.

En ese rubro, debe adoptarse la calificación de los carneros mejorados antes de que sean vendidos como reproductores y establecerse el descarte de algunos ejemplares para ser consumidos y no permitir el empadre.

CONSUMO DE CARNE DE LLAMA

Las recomendaciones se refieren también a estimular el consumo de la carne de oveja, llama y alpaca, cuya utilización comercial debe desarrollarse con la creación de nuevos productos como ser jamón, salame y salchichas.

Los precios internos de la lana deben reflejar los vigentes en el mercado mundial, así como los costos de transporte y la calificación por grados.

Para la materialización de los objetivos señaladas, la misión sostiene que deben implementarse las oficinas de Planeamiento, Estudios Económicos y Estadísticas, con presupuesto propio y equipos adecuados.

n presupuesto de la Nación

uesto de la nación róximo año se en- n estudio en los s de Finanzas y ón. Se está efec- los cálculos arios de ingreso y ndose prioridad al o destinado al sector istración pública. El echín indicó que por ez el gobierno está un ensamblaje per- los gastos ad- os e inversiones del tal. El Ministerio de ón está elaborando, parte, un plan de mediatos. parte importante eramente los gastos administrativo y la rial para asignar e un monto es- versiones". dijo el rdinación.

Cooperativas agropecuarias piden desarrollo armónico y equilibrado

La Federación Nacional de Cooperativas Agropecuarias de Bolivia, mediante carta enviada a los Ministros de Coordinación, Defensa y Asuntos Campesinos, solicitan que dentro del Plan Quinquenal se involucre planes que supongan el desarrollo integral, armónico, equilibrado y acelerado de todas las regiones rurales del país.

Los dirigentes de la mencionada Federación reiteran su fe en el cooperativismo, como un instrumento de lucha para vencer al subdesarrollo y una práctica que tiene raíces ancestrales y que fue usada por los incas.

En la carta se recuerda que el pasado 21 de noviembre, el Ministro de Coordinación, Gral. Juan Lechín Suárez, anunció que el Plan Quinquenal dará prioridad a los sectores agropecuario y minero.

El anuncio del Ministro Lechín y el discurso pronunciado el pasado 9 de noviembre por el Presidente Banzer, al ingresarse en el nuevo modelo de Gobierno, fueron recogidos como mensajes de esperanzas para los cooperativistas del altiplano central y Sud y del valle de Cochabamba, según se afirma en la carta.

Los dirigentes del cooperativismo agropecuario ponen su esperanza en la elaboración de un plan económico-social planificado, que sirve de un aliento y orientación para el desarrollo de los sectores rurales del país.

Después de lo anteriormente expuesto, los dirigentes del cooperativismo agropecuario en la Carta dirigida a los Ministros de Coordinación, Defensa Nacional y Asuntos Campesinos, propugnan la elaboración de un "Plan Quinquenal que contenga los principales lineamientos de la política económica y social del nuevo modelo iniciado por las Fuerzas Armadas".

En lo que respecta al sector agropecuario, esos dirigentes solicitan la realización de "un proceso racional y por etapas, de un desarrollo agropecuario integral, armónico, equilibrado y acelerado en donde una política de explotación y ordenación de las cuencas hidrográficas de Bolivia tenga una alta prioridad".

En la carta dirigida a los citados ministros, se señala como de primera prioridad la construcción de la represa de Ulloma, en el Altiplano que ya cuenta con la contraparte económica comprometida por futuros beneficiarios de la mencionada región.

Posteriormente, los cooperativistas hacen una relación de las prioridades que deben ser ejecutadas el próximo año, en función al desarrollo nacional y las expectativas regionales. Los planes que se consideran de primera ejecución, son los siguientes:

--Estudio de factibilidad de la represa de Ulloma.

--Plan de emergencia para el desarrollo del valle alto de Cochabamba.

--Financiamiento para las siguientes zonas de desarrollo: Nor Yungas, Chapare, Valle Alto de Cochabamba, Provincias Cercado, Saucarí, Poopó, Atahuallpa y Abaroa (Oruro), Lequezana (Potosí) y el valle de Tarija.

--Construcción de represas en Caracollo, Puyuco y Cabrería.

--Conclusión del canal de Chuquiña.

--Mantención y control del lago Uru-Uru.

--Ordenación y mantención del curso del río Desaguadero.

--Conclusión del camino Oruro-Toledo-Sabaya-Pisigua.

--Población y mejoramiento ganadero.

--Establecimiento de praderas naturales y artificiales.

--Instalación de una fábrica de fertilizantes fosfatados.

--Instalación de una fábrica de carburo de calcio.

--Racionalización del mercado de los productos agropecuarios.

EL ABASTECIMIENTO ESTA GARANTIZADO

El abastecimiento de artículos de primera necesidad para el mercado nacional está absolutamente garantizado, declaró el Ministro de Industria y Comercio, Gral. Víctor Gonzáles.

Durante una entrevista con la prensa, el Ministro dijo que no se justifica la existencia de ninguna cola para la compra de mercaderías de primera necesidad, especialmente azúcar.

El Gral. Gonzáles dijo que los almacenes de la CBF están abarrotados de azúcar, de modo que no se justifica de ninguna manera la escasez de este artículo de primera necesidad.

Estando actualmente garantizado el abastecimiento nacional, las autoridades estudiarán nuevos planes para mantener un normal ritmo de adquisiciones y ventas en el mercado del país, agregó el Ministro.

Cargos jerárquicos serán desempeñados previo un concurso

Los cargos de jerarquía de la Administración Pública serán ocupados en adelante previa presentación, por los postulantes de curriculum vitae y documentos probatorios de la idoneidad, capacidad y honestidad, según dispuso el Presidente Hugo Banzer Suárez. Esta resolución presidencial coincide con una anterior, en que se dispuso la prohibición de las recomendaciones para el desempeño de funciones públicas.

El Secretario General de la Presidencia de la República, Hernando García Vespa, en circular dirigida a los Ministros de Estado por instrucciones del Gral. Hugo Banzer Suárez, expresa que el mandatario está empeñado en la jerarquización y moralización de la Administración Pública y que sostiene el principio de que todo boliviano tiene derecho al trabajo, sin más requisito para el desempeño de funciones públicas, que su idoneidad, capacidad y moralidad.

En la circular, se comunica la instrucción del Presidente de la República que para el ejercicio de cargos jerárquicos en la Administración Pública debe ser indispensable que el aspirante presente previamente su curriculum vitae, acompañado de los documentos probatorios necesarios.

Jefe de Estado Mayor de la FAB viaja a la República Argentina

- El Jefe de Estado Mayor de la Fuerza Aérea Boliviana, Cnl. Luis García Pereira, viaja hoy a la ciudad de Buenos Aires, atendiendo una invitación que le hiciera la Fuerza Aérea Argentina.

Durante su permanencia en el vecino país que se prolongará hasta el día miércoles 18, el Cnl. García Pereira visitará la Fábrica Militar de Aviación, el Centro de Mantenimiento de Río Cuarto y otras importantes instalaciones de la F.A.A.

El Cnl. García Pereira, viaja acompañado del Comodoro Adolfo Degand Lob, Agregado Aéreo a la Embajada Argentina en Bolivia; el Tte. FAB. Edgar Salmón, ayudante de EMFA y el Cap. FAB Mario Ortiz Ortiz, del Departamento II.

No fueron elevadas las tarifas del LAB

No se ha registrado ningún incremento en los pasajes del Lloyd Aéreo Boliviano en sus servicios hacia el interior del país, informó ayer el Ministro de Transportes y Comunicaciones Ing. Julio Tigo Ramírez, al ser consultado sobre un posible alza en dichas tarifas.

Por el contrario, según explicó el Ministro Trigo, en el servicio de omnibus en las rutas principales del país se aumentó el pasaje en una mínima proporción que llega en los casos extremos a los $b. 20.

Informó también que, en otro orden de actividades de ese Portafolio, con la comisión técnica brasileña en ferrocarriles que llegó al país se logró la firma un convenio para la pronta realización de un estudio de diseño de construcción del Ferrocarril Cochabamba-Santa Cruz.

CITACION

La Dirección Distrital de Educación Urbana ha emitido un comunicado por el que cita a secretarios y regentes de los establecimientos educativos fiscales a presentarse hoy lunes 16, a las 15 horas, en el Departamento de Coordinación del Ministerio de Educación.

ilitación de FF.CC.

o se determinó monto del crédito del Banco Mundial

no ha sido determinado el monto del crédito que será solici- anco Mundial para la ejecución de la segunda fase de reha- de los ferrocarriles, informó el Gerente General de ng. Carlos Belmonte Ichazo. esó que las negociaciones para obtener ese segundo cré- Banco Mundial, siguen en proceso y que existen buenas vas para el éxito de los trámites. que el monto del préstamo a obtenerse, será puesto a ación de las autoridades de Gobierno. rincipio, la inversión que se realizaría en la segunda fase habilitación de los ferrocarriles estaba fijada en $US. .-, cifra que tuvo incrementos por varias razones, entre alza de los materiales en el exterior. fase está específicamente destinada a la compra de ma- tracción; incluye la adquisición de nuevas locomotoras de otras unidades y material de repuesto.

Se prevé para enero próximo funcionamiento de los silos

Los silos que se construyen en la localidad de Buena Vista, departamento de Santa Cruz, estarán en funcionamiento en enero próximo, según informó a la prensa el Gerente General de la Empresa Nacional del Arroz (ENA), Lic. Javier Gutiérrez Zalles.

Gutiérrez Zalles dijo que, con los silos, el problema del almacenaminto del arroz, se habrá solucionado facilitándose de esta manera, el abastecimiento de ese grano a la población nacional.

Informó también sobre las gestiones que se realizan para la concesión de un crédito de $b. 30.000.000.- para fomentar el cultivo del arroz en varios distritos del país.

Señaló que esa línea de crédito, que será abierta por el Banco Agrícola con la supervisión de la Empresa Nacional del Arroz, que se constituirá en especie de garante, permitirá a los pequeños productores superar problemas de financiamiento.

Instituto de Estadística realiza censo en 2 barrios

Encuestadores y personal especializado del Instituto Nacional de Estadística visitarán durante todo el día a los vecinos de Villa de La Cruz y Calvario Norte para realizar un precenso de Población y Vivienda.

Según informó esta institución el listado de viviendas y familias es uno de los pasos necesarios e importantes para la realización del próximo Censo Nacional de Población y Vivienda fijado para el próximo año.

El INE señala que los datos a obtenerse en esta oportunidad serán estrictamente confidenciales y con fines exclusivamente estadísticos. Por esa razón, solicita a los pobladores de estas zonas que presten su colaboración a los funcionarios del Instituto Nal. de Estadística que portarán sus respectivas credenciales.

El área que abarcará el censo se encuentra comprendida entre las siguientes calles:

Al norte, zona de forestación del cerro de El Calvario (alambrado). Al sur, calle S. Manzaneda Al este, calle Yanacocha esq. Manzaneda hasta final Yanacocha. Al oeste, Riachuelo Viscachani, Av. FF.CC. La Paz- Beni - Calle Pedro Kramer esq. Manzaneda.

Para quien quiere más

Una máquina de escribir completa, resistente y fácilmente transportable: para aquéllos que deben pasar al papel los pormenores de su propio trabajo, para quienes necesitan una máquina personal con fines profesionales, para todos aquéllos que desean un objeto duradero y de prestigio, Olivetti sugiere la Studio 45.
Tiene todos los servicios principales de una máquina de oficina, tales como encolumnador y regulador de pulsación, punto y aparte automático, y un selector de cinta con tres posiciones que permite preparar incluso clisés para multicopistas.
Pero al mismo tiempo sus dimensiones y peso son ligeramente superiores a las de una portátil normal.

UN EXCELENTE Y UTIL REGALO DE NAVIDAD
Compre esta "Olivetti"
en "LA PAPELERA S.A."
Calle Loayza 178 Casilla 614, La Paz

Escritor francés prepara estudios socio-económicos sobre Amazonas

SANTA CRUZ, 15 (PRESENCIA).- El profesor Pierre De Pontarlier, escritor francés, se encuentra en Bolivia preparando dos libros socio - económicos sobre los pueblos del Amazonas, luego de tres meses de insospechadas aventuras en la selva.

Pontarlier, ha realizado anteriormente ensayos sobre la realidad de las Islas Bahamas, estuvo en la Guerra del Vietnam como corresponsal de prensa y participó en varias misiones de estudios sobre fauna, flora y grupos selvícolas en América Latina. Ahora ha determinado quedarse en Bolivia luego de haber sido "flechado por Cupido". Se casará con Graciela Justiniano Pinto, una agraciada maestra beniana.

Hablar del novelista francés en cuestión - 42 años - es entrar en una secuencia de hechos apasionantes de por sí y, muchas veces, románticos. Estudiante de medicina y física nuclear derivo hacia las letras por "vocación" y se internó en el mundo de la aventura, cuyas experiencias le proporcionan abundante material para novelas, al margen de los tratados serios.

LE GUSTA BOLIVIA.-

Este francés, también profesor de filosofía, salió de su pueblo, Avignón, los primeros días de abril del presente año, con el propósito de iniciar un recorrido por los principales ríos del amazonas. Hasta Barranquillas (Colombia) estuvo acompañado por un experto agrónomo, compatriota suyo Michel Ecoutin, quién regresó a su país poco despues de un accidente en el río Magdalena.

Luego de una serie de aventuras en la selva, Pierre llegó a Guayaramerin (Beni) donde se estableció, mientras preparaba parte de su material.

"Estoy muy contento en Guayaramerin y he decidido quedarme en Bolivia", confió a PRESENCIA, a tiempo de anunciar la serie de programas que pretende llevar a cabo en esa población beniana, donde ha encontrado la comprensión de autoridades y residentes.

Trabajo como maestro de idiomas en el colegio de Guayaramerin y ahora se encuentra - juntamente con instituciones de ese distrito - organizando una Asociación Cultural, para dar realidad a ese propósito anunció su viaje en breve a Paris, donde espera conseguir ayuda económica para instalar el centro popular de aprendizaje de francés, música práctica de deportes y otras actividades.

Pierre, está siendo estrechamente colaborado por su novia Graciela con quien contrarera matrimonio los próximos meses.

COMO ESCRITOR.

Como novelista, es creador de un personaje subjetivo con mucha similitud al legendario Tarzán, de la selva africana; habitante de la selva amazónica y protagonista de innumerables aventuras llenas de emoción ese personaje se llama "Amazán". El autor confía en que su héroe gustará a los latinoamericanos porque estará - dice - identificado con ciertas costumbres.

Otro libro en preparación es "Les Infects" de tipo científico y en base a las observaciones sicio - económicas que realiza en el continente. Además, asegura que inició otro libro que puede clasificarse como filosófico "La Rageau Ventre".

Precisamente el viaje que realizará a Francia en las próximas semanas tiene por principal objetivo encomendar las ediciones. Y estima que no será tarea difícil, puesto que muchos editores se han ofrecido cuando se enteraron que escribía una novela.

Recortes de diarios de Colombia, Brasil y Paraguay hablan de las aventuras de Pierre en la selva. De los peligros que confrontó cuando en el río Magdalena su fragil embarcación zozobró, apenas había iniciado su penetración al Amazonas.

Considera que las costumbres sobre grupos de selvícolas, los mitos de la selva latinoamericana y otras realidades, son temas de gran aceptación entre los lectores europeos.

FORMACION DE EMPRESA.

Para Pontalier, su decisión de

PIERRE DE PONTARLIER

quedarse en Bolivia significa mirar su futuro económico con amplias perspectivas. Juntamente con un grupo de empresarios benianos, está organizando una empresa de turismo: TAPNA ("Turismo y Artesanias de Productos Naturales Amazónicos") cuyas escrituras están siendo legalizadas.

Dice poseer una formula para encerrar productos animales, principalmente insectos, en un material semejante al plástico para su conservación, dando al recipiente formas artísticas, de manera que sirvan de adornos. Espera Pierre que este trabajo sea explotado en gran escala y se realicen exportaciones a Europa. principalmente de algunos insectos que se caracterizan por tener colores brillantes

Al margen de ello, entrará en contacto con empresas turísticas de Francia para que impulsen el turismo hacia Bolivia especialmente en zafarias. En Guayaramerin se instalará un centro, de acuerdo a las necesidades.

El francés no sólo ambiciona concretar esos planes sino tambien concluir un diccionario farmacéutico de plantas nativas que comenzó por encargo de algunas firmas francesas. Dice que otra cosa que le interesa es aprender el dialecto de los grupos sociales rurales del Amazonas

ARTE Y CULTURA

"Le Monde" opina sobre la pintura de Rufino Tamayo

PARIS, DIC. 15 (AFP).- El pintor mexicano Rufino Tamayo, "todo refinamiento e interioridad, es un maestro de la pintura-pintura", sostiene en su edición de hoy el prestigioso diario "Le Monde".

De esta forma saluda el crítico Jacques Michel la inauguración de la muestra retrospectiva que el Museo de Arte Moderno de París dedicó al maestro mexicano.

Para "Le Monde", las cien telas expuestas desde noviembre pasado hasta el dos de febrero próximo ubican a Tamayo junto a la trilogía plástica mexicana que dominan los muralistas Rivera, Orozco y Siqueiros.

"La pintura compleja de Tamayo -señala el crítico- no es de las que se acomodan a la frescura y simplicidad populares, y la mejor prueba de ello son los murales titulados "Nacimiento de una Nación" y "México de hoy".

Pero los elogios mayores de la nota están dedicados "al Tamayo pintor y maestro del caballete, que pinta sus propias quimeras sin olvidar las mitologías de su país".

Al resaltar "el dominio tan personal del espacio", el artículo sostiene que "los trazos oblicuos, las superficies discontinuas, el estilo de montar, separar y superponer los colores hacen de las telas materias casi vivientes".

Sin embargo, Michel puntualiza que Tamayo "pinta con una síntesis que nadie realizó con su espíritu, sin caer nunca en el folclorismo ni en la asimilación".

MONICA MICHAL, bailarina argentina que actuará en "La bella durmiente del bosque" de Tchaikowsky. La obra, en tres actos, será presentada a partir de mañana en el Teatro Municipal por el Ballet Oficial y la Academia de Danzas de Cochabamba. La temporada está auspiciada por el Ministerio de Educación, Sociedad Filarmónica y Consejo Municipal de Cultura.

Editoras del país autorizadas a publicar programas de educa

Las editoriales del país podrán publicar los progra de educación, según la autoriza la Resolución Minist fecha 10 del mes en curso.

El Ministerio de Educación ha resuelto lo anteri que considera importante que tanto docentes, alumn familia estén enterados de los programas a que se s ñanza a diversos niveles.

Agrega el informe que los programas estarán v ciclos Básicos, Intermedio y Medio. Las editoras de Ministerio una regalia del diez por ciento sobre cá que se realice.

El Departamento de Curriculum será el encarg visar la impresión, contenido y otros aspectos de la En cambio, los precios de cada ejemplar serán Dirección General de Administración de esa secre

Relato de Rulfo llevado al

PARIS DIC 15 (AFP).- Como un verdadero renaci mexicano fue recibido aquí el estreno de la película "L vírgenes", del realizador Alberto Isaac, sobre un relato

Narrada con la limpieza y la sencillez caracterís critor mexicano -de los más grandes de su generación, la latinoamericano menos conocido del público europeo- la película trae otro renacimiento, el del "indio" Emilio juega el papel protagónico.

El relato se desarrolla en torno a las andanzas de feria muerto de hambre, Anacleto Morones, interpr nández, que se transforma en milagrego-curandero, poblaciones de miserables villorrios del interior mexi

Además de respetar con una fidelidad que conmu narrar de Rulfo, el director Isaac hace hablar a los pe lenguaje del gran escritor, que es el modo de hablar del blo.

picana!
con vino rosado
San Pedro
NUEVA PARTIDA
SELLO ROJO Especial

VENTAS EN TODO EL PAIS
GRACE
La Paz: Mercado 1099
Agencia
JUAN DE LA RIVA 1405
CASI ESQUINA LOAYZA

PROTEJA
SU TELEVISOR CON ESTABILIZADORES DE CORRIENTE
"VETA"
OFRECEMOS CREDITOS
MENDOZA Y CIA LTDA.
Av. Mariscal Santa Cruz 1280 Tel. 56188

AVISO
Comunicamos a nuestros clientes de Caja de Ahorros que por motivo de balance esta sección permanecerá cerrada a partir del 23 al 31 de Diciembre de 1974.
FIRST NATIONAL CITY BANK

CENTROS DE CENSO PARA EX-COMBATIENTES Y BENEMERITOS EN LA PAZ

LOCALES DONDE FUNCIONARAN LOS CENTROS Y COMISIONES PARA EL CENSO DE BENEMERITOS Y EX-COMBATIENTES DE LA GUERRA DEL CHACO.

No.	APELLIDO	COLOR DE TARJETA	LOCAL	ZONA	CALLE ó AVENIDA
1.-	A - B	ROJO	EX-ADUANA NACIONAL	CENTRAL	PLAZA ANTOFAGASTA
2.-	C - D - E	AMARILLO	ESCUELA A. ASPIAZU	SOPOCACHI	CALLE ASPIAZU
3.-	F - G - H - I - J - K - L -	VERDE	INTENDENCIA CENTRAL	MIRAFLORES	AV. SAAVEDRA
4.-	M - N - Ñ - O - P	AZUL	COLEGIO AYACUCHO	CENTRAL	CALLE YANACOCHA
5.-	Q - Z	CAFE	COLEGIO G. BUSCH	CENTRAL	CALLE CHUQUISACA
6.-	INVALIDOS	BLANCO	A. M. I. G.	CENTRAL	CALLE YANACOCHA
7.-	JUBILADOS ADMINISTRATIVOS	ROSADO	COLEGIO AYACUCHO	CENTRAL	CALLE YANACOCHA

de diciembre

Hermanas de las Escuelas Cristianas cumplen 50 años de labor en Bolivia

próximo domingo la ación religiosa de las nas de las Escuelas nas cumplirá el cin- ario de su llegada a Boli- congregación que tiene Central en Alemania, tegrada por religiosas nas y alemanas. Su misión, además de la a, han sido la educación ción social.

TIVIDADES NIFICATIVAS

La Paz, esta con- ión cuenta con un local donde está instalada la alemana, además de un arten y un instituto para ación y habilitación de la En Oruro tienen a su funcionamiento de uno ejores establecimientos. abamba, donde está la cipal, atienden al "Santa María" y el nde se forman nuevas as; tambien prestan social. Además estan a e la escuela-hogar "La ncia" que se sostiene rtes de las religiosas y do. En este local existe, servicio gratuito, un ne para atención de s menesterosas.

Vallegrande, las Her- manas de las Escuelas Cristianas tienen a su cargo tres establecimientos educativos. Ellos son el internado "Santa Susana" que alberga a no menos de 80 niñas que reciben alimentos, educación, etc. la Academia "Santa Martha", donde se especializan 50 alumnas por año y finalmente la Escuela-Hogar "Aniceto Solares", donde se albergan 160 niñas huérfanas. Esta misma congregación tiene bajo su dirección la Administración del Hospital General "Señor de Malta".

En Aiquile, del Departamento de Cochabamba, las religiosas tienen a su cargo una escuela y la profesionalización de niños.

Cruz Roja gestiona libertad de presos políticos en Santa Cruz

SANTA CRUZ, 13 (PRESENCIA).- La Cruz Roja Departamental ha solicitado al Prefecto del Departamento Heberto Castedo, considerar la situación de los presos políticos que se encuentran en la seccional policial de El Pary, en esta ciudad y procurar restituirlos a sus hogares antes de la Navidad.

Mimi de Gasser y Felicidad Ardaya de Urdininea, dirigentes de la Cruz Roja de Santa Cruz, aprovecharon para plantear el problema durante una visita que efectuaron -miércoles- donde informaron la actividad que realiza el organismo, especialmente en favor de personas de escasos recursos.

No se ha podido obtener la nómina o el número de presos políticos en El Pary, sin embargo, se supo que todos están comprometidos con el levantamiento armado encabezado por Carlos Valverde, el asado mes en esta capital.

Las mencionadas damas han planteado que sean puestas en libertad las personas que resultaran inocentes. Este pedido coincide con informes desde La Paz en sentido de que el Gabinete Militar, consideraría -entre otras cosas- una posible amnistía parcial para la víspera de Navidad.

La Cruz Roja se encuentra empeñada en una campaña de solidaridad con hogares pobres, para quienes está reuniendo principalmente ropa, sin dejar de prestar ayuda permanente a los enfermos.

Otro de sus proyectos es la construcción de un dispensario para servir a familias que no cuenten con ingresos fijos, madres que mantienen por sí solas a varios hijos y otras personas impedidas físicamente de trabajar.

Concluyó cursillo de CONIF y "FDC"

SANTA CRUZ, 14 (PRESENCIA).- Acaba de finalizar en esta ciudad el segundo cursillo de actualización de temas femeninos que se realizó bajo el rótulo de "Hacia la superación del voluntariado".

Este encuentro auspiciado por CONIF y el Fondo de Educación Cívica - organismo norteamericano - tuvo como entrenadoras a: Olga de Villarroel, Nancy de Candia y Gloria de Camacho.

Una veintena de damas residentes en esta capital han sido instruidas "en la difusión de las técnicas del voluntariado a fin de lograr un mejor desenvolvimiento de las instituciones femeninas".

Se considera como la más dinámica del país, la actividad que realizan las instituciones femeninas cruceñas en diferentes campos. Estas agrupaciones han logrado hasta la fecha realizar ambiciosos proyectos dentro el campo de la medicina iniciando campañas de recolección de fondos para obras como el Hospital del Cáncer, el Hospital Broncopulmonar ampliación de la Maternidad y dotación de algunos instrumentos a los centros hospitalarios.

Se realiza en Oruro Segundo Congreso de Legión de María

ORURO, 14 (PRESENCIA).- "Sigamos trabajando por Dios y para sembrar el Evangelio" exhortó el Obispo de la Diócesis, Monseñor René Fernández en su homilía pronunciada anoche, durante la solemne misa concelebrada con que se inauguró el Segundo Congreso Regional de la Legión de María.

Asisten a la reunión alrededor de 150 delegados, entre personas adultas, jóvenes y señoritas, provenientes del distrito minero de Huanuni y otros lugares aledaños, además de representantes de La Paz. Las deliberaciones serán clausuradas mañana domingo. Sirve de escenario el colegio "Magdalena Postel".

El Obispo Fernández, quien presidió la ceremonia, en su homilía manifestó su satisfación por la numerosa concurrencia, señaló que era reconfortante ver el crecido número de cristianos, "conscientes de su fe, que quieren venir a Dios y a sus hermanos, y quieren escuchar el llamado que Dios hace a todos los hombres".

Monseñor Fernández dijo que las crisis periódicas que suelen afectar a la Iglesia no debe ser motivo de desesperanza, ya que esas crisis son señal de que debe renovarse la gente y los cuadros cristianos, que deben ponerse a tono con la época

Manifestó que la crisis actual se está resolviendo lo que debe ser motivo de aliento. Dijo: "No nos desanimemos sigamos trabajando por Dios y para sembrar el Evangelio".

El R.P. Bernardino Santandreu, dió la bienvenida a las delegaciones asistentes al Congreso de la Legión de María. La Presidenta del "Comitium Santa María del Socavón", organizadora del Congreso, Nimia R. de Iporre, luego de saludar y desear éxito a la reunión manifestó:

"Este Segundo Congreso Regional Diocesano, nos proporciona la inmensa alegría de encontrarnos nuevamente reunidos; además nos brinda la oportunidad de renovar la expresión de nuestra confianza en la misión del apostolado legionario; asimismo nos ofrece la posibilidad de conocernos e intercambiar ideas y propósitos, lo cual constituye un lazo más de unión entre hermanos".

En el curso de la misa concelebrada por el Obispo y varios sacerdotes, un coro juvenil interpretó música cristiana y varios trozos de la "Misa Criolla" de Ariel Ramírez con mucho acierto.

CELADE ofrece becas para demografía

El Centro Latinoamericano de Demografía (CELADE) hace conocer que tiene becas para un programa de estudios de "Magister en Economía con especialización en Demografía".

El curso se llevará a cabo en Santiago de Chile, con la colaboración del Departamento de Economía de la Facultad de Ciencias Económicas y Administración de la Universidad de ese país, a partir de la segunda quincena del mes de marzo del próximo año, con una duración de doce meses.

La Universidad de Chile cierra el 15 de enero de 1975 el plazo de postulación a ese programa. Los postulantes, oficialmente designados, deben presentar sus solicitudes a la Sección Becas de este Despacho antes del día mencionado, con el objeto de que sus candidaturas sean consideradas por el comité de selección.

El curso constituye un programa de capacitación a nivel de postgrado, con el fin de preparar especialistas.

Los requisitos que se precisan son: una carta de presentación que emane de autoridad de una institución superior competente, donde el candidato preste sus servicios profesionales, la misma que deberá estar dirigida al Ministro de Planeamiento y Coordinación, Gral. Juan Lechín Suárez.

Asimismo, es preciso presentar una fotocopia del certificado de egreso o título profesional universitario. Mayores informaciones podrán ser obtenidas en la Dirección de Cooperación Internacional, Sección Becas, del Ministerio de Planeamiento y Coordinación.

BECAS DE LA OEA

La OEA a través del Ministerio de Planeamiento y Coordinación, hace conocer que tiene becas disponibles para el II Curso de Administración Presupuestaria Local para Iberoamericanos, que se realizará en Madrid.

El curso se iniciará el 14 de abril de 1975 con duración de tres meses. La presentación de solicitudes fenece el 31 de enero del próximo año.

Mayores informaciones en la Dirección de Cooperación Internacional, del Ministerio de Planeamiento y Coordinación.

PRIMER AÑITO

En Santa Cruz.- El niñito LUIS FERNANDO BARKER, cumplió su primer aniversario natal el día sábado 14 de diciembre, con ese especial motivo sus padres ofrecieron una recepción a sus pequeñas relaciones.

la verdadera picana! se acompaña con San Pedro
NUEVA PARTIDA TRIANGULO ROJO
Vino TINTO

VENTAS EN TODO EL PAIS
GRACE
La Paz: Mercado 1099
Agencia
JUAN DE LA RIVA 1405
CASI ESQUINA LOAYZA

Fallecimiento

paz del Señor, ha dejado de existir el que en vida Sr.

Don CLIVER AMANDO FLORES AVILES

Q. E. P. D.

Loayza de Flores, esposa; Cliver Rubén y Fabiola hijos; My. Juan de Dios Flores Aramayo y Francisco de Flores, padres; Freddy Flores Aviles (ausente), Prenda Vásquez de Flores, hermana política; los primos, sobrinos y demás familiares, ruegan a sus amistades, personas piadosas, se dignen concurrir a la inhumación de los restos mortales de la extinta al Cementerio General el día de hoy lunes a horas 11 a.m. El servicio fúnebre partirá de la calle Sucre Nº 1169.

La gratitud que comprometerá la gratitud de la familia doliente.

CASA GUZMAN" final calle Figueroa. Tels. 24014 y 56207

Misa

Hermanos de la que en vida fue

Srta. INES DURAN CRESPO

Q. E. P. D.

ruegan a los parientes y amigos a la misa que recordando el día de su sentido fallecimiento, se llevará a cabo en el templo de los Padres Carmelitas el día de mañana martes a horas 11.

La asistencia será muy agradecida.

Ogival

El mejor reloj Suizo con el pescadito de la suerte.

"No Compre imitaciones"

Distribuidores Exclusivos para Bolivia.
SILESIA
Calle Potosí Nº. 1321

"Todos mis hombres usan English Leather, ¡o nada!"

Una excitante y refrescante fragancia, rebosando masculinidad, hacen ENGLISH LEATHER la selección preferida de los hombres de buen gusto (y sus amiguitas) en todo el mundo.

ENGLISH LEATHER se presenta en colonias, after shave, desodorantes y muchos otros productos de tocador. También en una extensa gama de atractivos estuches para regalos.

Representantes Exclusivos:
FARMACA S.A.

UNIVERSIDAD BOLIVIANA "JUAN MISAEL SARACHO"

EMPRESA ALGODONERA UNIVERSITARIA

CONVOCATORIA A PROPUESTAS PARA LA PROVISION DE UN AVION PARA FUMIGACION

La Universidad Boliviana "Juan Misael Saracho" de la ciudad de Tarija, previa autorización de la Junta de Almonedas, convoca a propuestas para la provisión de un AVION FUMIGADOR para la Empresa Algodonera Universitaria.

Las propuestas deberán contener las siguientes especificaciones:

a) Detalle de las partes de que consta el equipo standard, el equipo de fumigación y los implementos que sean necesarios dotar al avión para la realización de su trabajo específico.

b) Las características y especificaciones técnicas y de funcionamiento que tiene el aparato.

c) Las alternativas de pago que pudieran ofrecerse.

d) Lugar y fecha más próxima de entrega del aparato.

Las propuestas deberán presentarse en la Empresa Algodonera, con todas las formalidades legales, en sobre sellado y lacrado, desde la fecha hasta horas 18 del día 30 de diciembre de 1974.

La apertura de propuestas se hará el día 31 de diciembre de 1974, en reunión de la Junta Universitaria de Almonedas, a horas 11.

Tarija, 3 de diciembre de 1974

Lic. Jaime A. Castellanos A. Rector; Dr. Luis Arellano C. Secretario General

COMPAÑIA BOLIVIANA DE ENERGIA ELECTRICA S.A.

Bolivian Power Company Ltd.

Cortes de Energía para mejorar su servicio.

Día LUNES 16 de diciembre, de Hrs. 13:30 a 16:30.
Zona PARQUE ZOOLOGICO, afecta a: Calle Castro, Juan de la Riva entre Av. Bolívar y Bueno y Reverilla.

Día MIERCOLES 18 de diciembre, de Hrs. 13:30 a 17:30
Zona de los Barrios de Inválidos, Gráficos y Bolsa Negra.

COMITE DE OBRAS PUBLICAS DE SANTA CRUZ

CONVOCATORIA Nº 73/74

COMUNICADO

Comunicamos a los interesados en nuestra Licitación Nº 73/74 - Estudio de Factibilidad - Financiero Proyecto de Fomento Ganadero Bovino del Departamento de Santa Cruz, que a solicitud de varias firmas, se ha ampliado la fecha de presentación de propuestas hasta horas 17:00 del día 21 DE ENERO DE 1975.

Santa Cruz, 13 de diciembre de 1974.

CORPORACION BOLIVIANA DE FOMENTO

INGENIO AZUCARERO BERMEJO

La Corporación Boliviana de Fomento invita a las firmas importadoras y fabricantes nacionales a presentar sus propuestas para la provisión de Ocho (8) tractores para el Ingenio Azucarero Bermejo de Tarija, de acuerdo a las siguientes especificaciones:

TRACTOR

70 a 75 HP a la barra de tiro a 1000 mts. sobre el nivel del mar
Motor Diessel
Motor de camisas cambiables
Toma de fuerza independiente de 540/1000 rpm
Enganche de 3 puntos
Control hidráulico remoto
Ruedas traseras ajustables.
Estuche de herramientas.

En la calificación se considerará el tiempo mínimo de entrega, facilidades para la obtención de repuestos que ofrezcan los proponentes y forma de pago, los precios deberán ser CIF - BERMEJO.

Las propuestas deberán ser presentadas hasta las 18 horas del día jueves 26 del presente mes en el Departamento Jurídico de la Corporación Boliviana de Fomento (Edificio La Urbana - 4to. piso) en sobre sellado y lacrado, adjuntando a la propuesta Boleta de Garantía Bancaria a la orden de Corporación Boliviana de Fomento por el 5x1000 del valor de la propuesta más $b. 50.— (Fijo) con validez de 30 días después de la expiración del plazo de entrega además del papel sellado y timbres de Ley (1x10.000) del valor de la propuesta.

La corporación Boliviana de Fomento se reserva el derecho de declarar desierta la presente convocatoria.

La Paz, 11 de diciembre de 1974

CALEFONES

Thermolec
3 AÑOS GARANTIA

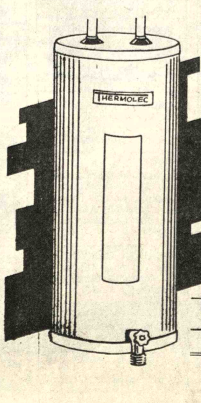

Diferentes tamaños
Control automático de temperatura
Los precios mas bajos de plaza
INSTALACION GRATUITA
TECNITRON
Loayza 317 - 1er piso

AVISOS ECONOMICOS

AVISOS ECONOMICOS

AVISOS ECONOMICOS

Revistas Libros

LO QUE USTED ESPERABA:
ENCICLOPEDIA LABOR - 3 tomos.
LAPOULIDE - Diccionario Gráfico de Arte y Oficios Artísticos.
MARTINEZ - Geografía Universal en Cuadros Esquematicos - 4 tomos.
MARTINEZ - Historia Universal en Cuadros Esquemáticos - 6 tomos.
ZAPATERO - Geografía Económica Universal
GUNTHER - Sud América por dentro
DEAKIN - La Brutal Amistad Mussolini-Hitler - 2 tomos.
GISBERT Y CIA S.A.
Librería - Papelería Editorial
Comercio 1270-1280
Casilla 195
La Paz

Profesores Academias

MATEMATICAS FISICA Química, clases domiciliares Instituto Matemático teléfono 63617 (13-17/T)

Departamentos Habitaciones

EN ARICA Alquilo departamento amoblado por los meses de enero y febrero, a una cuadra del Casino Arica, valor Escudos 1,600,000.- Ofertas a Velazques 1480 Dpto. Arica - Chile. (14-16/54912)

NECESITO DEPARTAMENTO en contrato anticrético, Preferible Miraflores o Sopocachi referencias teléfono 56577 (R).

CARVAJAL.- Yanacocha 448.- Departamento anticrético Diego de Peralta y calle Calama entrega inmediata vacía. Otros departamentos distintas zonas.

CARVAJAL.- Yanacocha 448.- Vende casa tres departamentos calle Grau, reconoce anticréticos excelente lugar.- Casa calle Panamá departamento vacío ocasión.- Otras distintas zonas.

CARVAJAL.- Yanacocha 448.- Tel. 54862.- Departamento propiedad horizontal vendo Av. Busch departamento completo.- Otro departamento av. Saavedra entrega vacía.- Garzonier vendo av. Estados Unidos entrega vacía independiente.

CARVAJAL.- Yanacocha 448.- Departamento anticrético Obrajes av. Siles entrega inmediata.- Departamento calle Corrales anticrético entrega inmediata 60.000.- Departamento pasaje Los Claveles anticrético 40.000 con derecho a teléfono.

CARVAJAL.- Yanacocha 448.- Departamento anticrético Manco Kapac entrega vacía.- Departamento Villa San Antonio anticrético 30.000.- Casa junta Villa La Merced anticrético 35.000.- Departamento Jorge Saenz anticrético mixto buen lugar, garaje dependencias.

CARVAJAL.- Yanacocha 448.- Tres habitaciones anticrético Chacaltaya cerca Estatex Tres habitaciones dependencias Juan de Vargas anticrético entrega inmediata.- Dos habitaciones anticrético calle Cáceres.- Otras habitaciones distintas zonas.

CARVAJAL.- Yanacocha 448.- Tel. 54862.- Habitación calle Corrales anticrético. Habitación Quintanilla Zuazo anticrético. Habitación anticrético Puerto Rico. Dos habitaciones mixto calle Rosendo Villa.- Habitación amoblada con pensión teléfono Villa San Antonio alquiler. Dos habitaciones calle Santivañez anticrético.

CARVAJAL.- Yanacocha 448.- Tel. 54862.- Departamento anticrético Diaz Romero tres dormitorios, dependencias, entrega inmediata excelente lugar.

DOY DEPARTAMENTO en contrato anticrético Referencias Diego de Peralta Pasaje José Salmón 1023 (14-16/T).

DEPARTAMENTO PEQUEÑO céntrico necesito en alquiler teléfono 63617 (13-17/T)

LUBRAVE Pérez Velasco 775. Anticrético, Villa Victoria departamento $b. 25.000.- (15-16/54923)

COMERCIAL "ALAS" GALERIA LUZ. Tel. 29734.- Mixto departamento tres dormitorios, dependencias, otro un dormitorio dependencias, Prolongación Campos. (15-16/T)

DEPARTAMENTO en alquiler necesito dos-tres dormitorios zona central referencias teléfono 57298 - 57314 (13-20/54907)

CARVAJAL.- Yanacocha 448.- Tel. 54862.- Departamentos propiedad horizontal vendo Edificio Alameda (16 de Julio) tres dormitorios dependencias garajes en dos plantas (duplex) entrega Febrero a estrenar.

DEPARTAMENTO EN VENTA ó Anticrético Céntrico y cómoda referencias Ramona Sinosain N°. 1149 teléfono 57402 (12-16/54486)

CARVAJAL.- Yanacocha.- Vende Cap. Castrillo con o sin lote departamento propiedad horizontal. vacía ocasión.- Casa La Portada buen lugar 60.000.-

ANTICRETICO Casa junta, siete habitaciones. San Pedro. Ref: teléfono 53070 día lunes (15/54921)

Tiendas Kioscos

CARVAJAL.- Yanacocha 448.- Tienda amplia calle Sucre anticrético, otras tiendas distintas zonas.

CARVAJAL.- Yanacocha 448.- Tienda amplia Manco Kapac anticrético.- Otra con trastienda misma av. entrega inmediata.- Tienda alquiler Quintanilla Zuazo.- Tienda trastienda Rigoberto Paredes mixto.- Tienda Villa Copacabana anticrético.- Tienda calle Azín cerca Cementerio anticrético.

CARVAJAL.- Yanacocha 448.- Kiosco metálico portátil y Horno transfiero, ocasión.

Ropa

VENDO Ropa usada para señora Caballero y joven referencias Final Nicaragua 1854 (16-18/54930)

Orquestas

ORQUESTA ELECTRONICA teléfono 53220. (12-2-I/75/54489)

Casas

CARVAJAL.- Yanacocha.- Vende casa Menendez Pelayo entrega vacía.- Casa prolongación Gallardo vacía 96.000 ganga.- Casa calle Olguín un departamento.

CARVAJAL.- Yanacocha 448.- Telf. 54862.- Casa junta mixto Obrajes dos departamentos, cinco dormitorios.- Casa junta Villa Fátima tres dormitorios, dependencias anticrético.

CARVAJAL.- Yanacocha 448.- Tel. 54862.- Casas, departamentos, habitaciones, necesito anticrético, alquiler, propietarios no pagan comisión.

CARVAJAL.- Yanacocha 448.- Casa junta anticrético Bosque Bolognia tres dormitorios, dos baños, roperos empotrados, amplios, entrega inmediata a estrenar, garaje amplio.

CARVAJAL.- Yanacocha 448.- Tel. 54862.- Casa junta anticrético Pioneros de Rochedal, cerca Parque Israel entrega inmediata amplio patio entrega inmediata.

CARVAJAL.- Yanacocha 448.- Vende casas, calle Sajama dos departamentos facilidades. av. Chacaltaya dos departamentos, vacía cerca Kramer.- Casa Villa Fátima entrega vacía 75.000 ganga.

CARVAJAL.- Yanacocha 448.- Vende casa Rosendo Villa vacía 150.000.- Casa Villa El Carmen departamento tres dormitorios, dependencias vacía.- Casa Villa San Antonio calle 6 vacía 135.000.-

CARVAJAL.- Yanacocha 448.- Vende casa calle Olguín Sopocachi, dos departamentos sobre dos calles con duchas para explotación inmediata.- Ocasión.- Casa calle Beni buen lugar entrega vacía.

CARVAJAL.- Yanacocha 448.- Vende casas, calle Harringhton y Crespo, vacía.- Casa calle Ruescas.- Yanacocha dos departamentos vacía. Casa Alto La Paz ciudad Satélite entrega vacía 160.000.- Guerrilleros Lanza vacía.- Casa Plaza Mariscal Santa Cruz, con Horno entrega vacía ocasión.- Casa Villa Fátima calle Chicaloma vacía.

CARVAJAL.- Yanacocha 448.- Vende casa calle Bolivar tres departamentos vacia motivo viaje.- Casa Alto La Paz con tienda, trastienda amplio patio frente Surtidor, ocasión.-

CARVAJAL.- Yanacocha 448.- Tel. 54862.- Vende casa Obrajes, Barrio del Periodista, dos departamentos completos entrega vacía reconoce anticréticos.

CARVAJAL.- Yanacocha 448.- Vende casa Obrajes dos departamentos nuevos o contrato mixto por estrenar. Casa Plaza Garita excelente lugar ocasión.

LUBRAVE PEREZ VELASCO 775. Venta casas 3 dormitorios final Yanacocha, Achachicala $b. 90.000.– (15-16/54923)

URGENTE, necesito casa o departamento en anticrético dos dormitorios, preferentemente en Sopocachi. Ref. teléfono 53370. (R.)

COMPRO Casita sin intermediarios, al contado, mínimo tres dormitorios, y dependencias, cualquier zona buena ubicación, precio $bs. 180.000. Ofrecer al teléfono 28132. (R)

COMERCIAL "ALAS" GALERIA LUZ. Tel. 29734.- Vende casa tres dormitorios, teléfono, calefón, Sopocachi. COMPRADORES NO PAGAN COMISION.

PROPIETARIOS DE CASAS O departamentos, si desea alquilar o dar en anticrético, pase a COMERCIAL "ALAS" donde será atendido por personal competente, y con clientes de reconocida solvencia. Garantía PROPIETARIOS NO PAGAN COMISION.

AL MEJOR POSTOR En venta casa amplia mejor zona Miraflores. Díaz Romero N°. 1384. (11-15/54475)

LUBRAVE Pérez Velasco 775. Necesitamos venta de casas, terrenos, anticréticos, alquileres. (15-16/54923)

COMERCIAL "ALAS" GALERIA LUZ. Tel. 29734.- Vende casa dos departamentos. Plaza España. COMPRADORES NO PAGAN COMISION.

COMERCIAL "ALAS" GALERIA LUZ. Tel. 29734.- Vende cómoda casa dos departamentos de cuatro y dos dormitorios dependencias, Sopocachi. COMPRADORES NO PAGAN COMISION.

COMERCIAL "ALAS" GALERIA LUZ. Tel. 29734.- Alquila casa amoblada, dos dormitorios, dependencias, patio, jardín, garaje, teléfono, calefón. Sopocachi.

Restaurant Bares

LUBRAVE Pérez Velasco 775. Venta Bar Pensión Murillo. (15-16/54923)

CARVAJAL.- Yanacocha 448.- Tel. 54862.- Bar-Quinta transfiero cerca Estación Central acreditada, motivo viaje.

Propiedades Terrenos

CARVAJAL.- Yanacocha 448.- Vende lotes Santuario Copacabana 659 mts. buen lugar.- Lote Alto La Paz Villa Adela 300 mts.- 10.000 ganga.- Lote Villa Copacabana 519 mts. buen lugar 40.000, ocasión.

CARVAJAL.- Yanacocha 448.- Vende lotes Achumani 280 mts.- Villa Copacabana 204 Alto La Paz, Villa Tunari 300 mts.- Mismo lugar 4.000.- Calacoto 224 ocasión.-

CARVAJAL.- Yanacocha 448.- Tel. 54862.- Vende lotes Bosque Bolognia 418 mts, excelente lugar.- Lote 900 mts. ciudad Cochabamba av. Galindo cercado, con agua buena ubicación.

N VENTA Terreno 600 m2. Alto La Paz, Villa Tunari, próxima Av. Panamericana Ref: Teléfono 58677 N. Valenzuela horas de oficina. (15/54922)

VENDO Terreno Següencoma 300 metros, planos aprobados, línea nivel, papeles al día. Ref: Figueroa 788. MAXIM (15/54924)

VENDO TERRENO En Achumani, teléfono 23979. (R).

VENTA Terreno Santuario Copacabana 390 mts.2 excelente ubicación $b. 39.000 Referencias teléfono 28752 mañanas (13-15/54903)

VENDO TERRENO 600 mts. Irpavi. Ref: sábados, domingos teléfono 22701 o buscar señora Cuellar 3er. piso Contraloría República. 15-25/54920)

PERMUTO Lote terreno 460 o 640 m2. ubicados ubérrima zona SARCO Cochabamba, con automóvil o camioneta. Ref: Torrico teléfono 6558 (12-21/54482)

CARVAJAL.- Yanacocha 448.- Vende lote calle Alvarez Plata 300 mts., lado Plaza Vasquez Machicado, una cuadra Tejada Sorzano ocasión buen lugar.

VENDO TERRENOS Sopocachi referencias teléfono 24278 (16-21/54931)

CARVAJAL.- Yanacocha 448.- Tel. 54862.- Vende hermoso lote av. Ecuador 525 mts. excelente lugar.- Lote Seguencoma 350 mts.- 35.000 ganga.- Lotes Villa Fátima.- Villa Copacabana.- San Antonio.- Otros distintas zonas.

ofertas especiales

LUBRAVE Pérez Velasco 775. Vendo Granja con 9 galpones; apto para depósito 5.000 m2. (15-16/54923)

VENDO Estación de Servicio, lavado, engrase sobre 2.000 m2. con departamento completo, piscina, frutales, mejor zona Muyurina, teléfono 8411. Cochabamba (11-15/8505)

IMPRENTA HORIZONTES Calle Alto de la Alianza N° 633 venta de tacos para calendarios 1975 (14-15/54916)

MECANICOS DENTALES o Joyeros. En venta un motor de pulir de dos velocidades Ref: teléfono 60499. (14-15/54915)

VENDO Organo Teisco, teléfono 53220 (12-16/54490)

LUBRAVE Pérez Velasco 775. Venta Limpieza de Ropa con 3 sucursales, permuta con casa. (15-16/54923)

LICORES FINOS Whisky, Ginebra, Gin, Vodka, Mentas, Cherry Brandy, Cacao, Mora, Grosella, Cereza, etc. de la línea Wollgast. Almacenes Mi Hogar, lado Asistencia Pública. (15/54925)

VENDO Estola piel Referencias Nicaragua final 1854 (16-18/54930)

PIZARRA ESPECIAL para decoraciones finas fachadas, todo color, precios económicos final Prolongación Victor Sanjinés 121, teléfono 43131 (16-20/T).

LINDOS Obsequios finos, visítenos sin compromiso alguno y vean los precios más bajos del mercado, regalos especiales para Navidad, matrimonios, cumpleaños. Almacén Mi Hogar, lado Asistencia Pública, teléfono 53153. (15/54925)

Empleados

NIÑERA Se necesita para Santa Cruz Referencias Panamá 1293 teléfono 22873 (R)

COCINERA Se necesita Referencias teléfono 82709. (R).

Muebles

VENDO JUEGO DE COMEDOR Luis XV nuevo, 15 piezas, Litoral 1302 esquina Chichas Miraflores (12-18/R)

VENDO A primera oferta puerta de garage, nueva, de madera. Ref. teléfono 22748) (R).

VENDO comedor 16 piezas living 5 piezas, barato comedor diario, lámparas Referencias Nicaragua final 1854 (16-18/54930)

Máquinas

CALCULADORA ELECTRONICA ocasión de bolsillo teléfono 51948 (13-17/54901)

DE OCASION Vendo máquina Winche con motor a gasolina, capacidad 1.500 libras. Ref: Calle Diego Quispe Tito 1970 (Villa Copcabana) (12-16/54481)

Tocadiscos TV-Radios

EN VENTA Radio amplificador tocadiscos National, otro Zenith, ambos stereo. SM. AM. Ref: teléfono 40147. (14-16/T).

VENDO Equipo Cuadrafónico completo, ver sábado en la tarde y domingo solamente. Ref: teléfono 21996. (14-15/R.)

LUBRAVE Pérez Velasco 775. Venta Televisor Zenith 24 pulgadas. (15-16/54923)

Antiguedades

ANTIGONOVO Galería Luz tiene los mejores regalos para su Navidad en antiguedad y artesanias de calidad. (12-17/54483)

Teléfonos

TELEFONOS Alquilo máquina fotográfica, vendo, llamar 63575. (14-15/54911)

CARVAJAL.- Yanacocha Tel. 54862.- Teléfono comercial transfiero deposita en TASA facilidades instalación cualesquier zonas.- Particular transfiero instado. Miraflores- Particular.- comercial alquilo distintas zonas.

OFICINA CENTRICA Solicíto para dos meses teléfono 63617 (13-15/T)

Técnicos

PASCUAL Pintor de interiores y exteriores. Llamar al teléfono 62307. (17-17-XII/74) T.

REPARAMOS Refrigeradores, cocinas, lavadoras, calefones, toda marca. Teléfono 60166. (14-18/T.)

TECNICO EXTRANJERO Arregla televisores a domicilio. Teléfono 27801. (10-17/54451)

TECNICO EXTRANJERO Repara televisores a domicilio teléfono 29576. (11-15/T).

PLOMERO Se hacen Instalaciones y Reparaciones teléfono 54306 (16-17/54929)

Préstamos Dinero

LUBRAVE Pérez Velasco 775. Préstamos $b. 50.000.- sobre movilidad, modelo 70, 73. (15-16/54923)

LUBRAVE Pérez Velasco 775. Necesitamos Capitalistas para préstamos. también necesitamos socio Capitalista. (15-16/54923)

CARVAJAL.- Yanacocha 448.- Tel. 54862.- Presta dinero sobre primera hipoteca desde 5.000 adelante, asimismo necesito capitalistas no pagan comisión, reserva. Sobre joyas pequeñas sumas.

PRESTO DINERO En primera hipoteca, trámites en el día. COMERCIAL "ALAS". Tel. 29734.

NECESITO CAPITALISTAS Para préstamo en primera hipoteca, ofrezco seriedad, garantía, reserva. COMERCIAL "ALAS" Tel. 29734.

Vehículos

VENDO MOTO CZ 175 modelo 70 Sr. Aramayo Catacora 885 (16-23/T.)

FORD MUSTANG Vendo modelo 1967. Ref: Santos Machicado 439. (14-15/54917)

DE OCASION Se ofrece en venta por viaje, 1 juego copas de cistal alemanas bicicleta pequeña con ruedas y auto coche para bebé, otros enseres. Hoy Domingo en Pedro Salazar 604, departamento D, 1er. piso, teléfono 62095.

VENDO Vagoneta GMC 22 pasajeros. Ver San Francisco. (14-17/54910)

VENDO VOLKSWAGEN 1131 Alemán 1974 teléfonos 56497 - 42451. Referencias Sábado y Domingo teléfono 56497. Viernes teléfono 42451. 9 a 12 y 2 a 6. (13-15/T)

ASIENTOS PARA VW Compro asientos para microbus Volkswagen Ofrecer al teléfono 83554 (13-28/R)

VAGONETA INTERNATIONAL Ocasión recién importada casi nueva capacidad 15 asientos teléfono 51948 (13-17/54901)

SE VENDE Cabina de camión Toyota flamante Referencia A. Collasuyo 1532 (13-15/54904)

EN VENTA Un camión marca G.M.C. modelo 1974 Ref: Calle Murillo 752, teléfono 26476 (12-15/54484)

VENDO AUTOMOVIL Buick y motocicleta Gilera a primera Oferta Ref. Ciudad Satélite Plan 266 Calle N°. 11 Casa N°. 2170 (12-27/R)

VAGONETA VENTA Willys, doble tracción, guinchi, perfecto estado. Ref: Sr. Crespo, teléfono 21849 (12-15/54492)

DE OCASION, se vende automóvil Mercuri. Referencias Nicaragua 1598.(7-15/54323)

Varios

DE OCASION Vendo refrigerador, doy facilidades de pago. Ref: Zoilo Flores 1132 (12-15/54488)

LIQUIDACION Puertas (rejas) campana, extractora Nicaragua final 1854 (16-18/54930)

POR VIAJE Se vende Calefón, coche de bebé, andador, filmadora, balanza de precisión, ropa usada y otros. Sólo sábado y domingo, calle Campos 367. (14-15/54908)

VENDO NUEVO De ocasión, Heladera 11 pies, lavarropas Drean, máquina de escribir Olivetti; máquina de tejer Toyota doble. Socabaya 357, altos, teléfono 20312. (14-15/54914)

REPOSICION DOCUMENTOS. La Nacional, Colón esquina Ballivián (15-16/54926)

CARNET IDENTIDAD 24 horas. La Nacional, Colón esquina Ballivián. (15-16/54926)

PASAPORTES 48 horas. La Nacional, Colón esquina Ballivián (15-16/54926)

POR VIAJE Se vende ropa nueva, a medio uso, ropa americana, ternos de hombre y varios. (15/54918)

BACHILLER CON PROBLEMAS para su título? Nosotros solucionamos pasaportes en 8 horas. Libreta Servicio Militar en 20 días Título de Bachiller 20 días. Postergaciones Militares 5 días. Referencias Organización JET Ayacucho 429 of. 5 teléfono 65520. (11-18/R)

PASAPORTES 24 Carnet Identidad 24 Solvencia Tributar Nacional, Colón e Ballivián (15-16/549

TRAMITES MILI Libretas, substit jubilaciones, rentas pensiones; gesti BENEMERITO D ARDUZ, Procu Causas, ex-Secretar bunal Militar - 4 práctica. Sagárnag teléfono 57418, Casill (15/54927)

TITULOS BACHILL Nacional, Colón e Ballivián (15-16/549

HOTEL ATLANTIC Armentia 521, teléfon Habitaciones indivi $b. 20.00. Dele Convencional. (15 /53562).

COMPRO Plomo, pag precio. Ref: Graner (12-15/54480)

TORTAS Gratis Novia fono 55608, Kiosco Iglesia San Fra (Pinacoteca) (14-24

TITULACION TRE **NARIA-** Certificado La Nacional, Colón e Ballivián. (15-16/549

SOLVENCIA TRIBUT La Nacional, Colón e Ballivián (15-16/54926)

COCHABAMBA

EN COCHABAMBA Vende casa de diagonal al Pala Telecomunicaciones General Achá 3993. 2569. Teléfono 231 20/R).

AGENDA

PRESENCIA Av. Mariscal Santa Cruz.- Edif. Esperanza **CENTRAL:** Tel. 40460.- 41125 y 52184.- **GERENCIA:** Tel. 52172.- **PUBLICIDAD:** Tel.: 52178 **REDACCION:** Tel. 51998.- Casilla 1451 Cajón Postal 3275.

FARMACIAS DE TURNO
DEL 14 AL 21 DE DICIEMBRE

VENECIA Dra. María de Duchén Potosí - Loayza Tel. 51052; **6 DE AGOSTO** Dr. Luis Flores Av. Villazón N° 474 Tel. 22680; **MADRID** Dra. Hilda de Yañez Av. Iturralde N° 1141; **EL PUEBLO** Dr. Orlando Aposteguía Av. Buenos Aires N° 1144; **INTI RAIMI** Dra. Liliam Pereira Alto Obrajes (Magisterio); **ROSS** Dr. Reynaldo Bernal Pando - América Tel. 22453 **PERALTA** Dr. Anibal Peralta Villamil de Rada N° 121.

FARMACIAS DE TURNO PERMANENTE

OBRAJES Plaza Franz Tamayo Tel. 82081 Obrajes.- **SAN CARLOS,** Av. República 26 Tel. 20223 Villa Victoria.- **VERA CRUZ** Av. Antofagasta N°. 100 Tel. 59107 Alto de La Paz.- **CRISTO REY** General Lanza 2110 Tel. 27534 Sopocachi Alto.

TELEFONOS DE URGENCIA

BOMBEROS 119.- **ASISTENCIA PUBLICA** 118 - 22111 .- **RADIO PATRULLA** 110.- **TRANSITO** 26148 **SAMAPA** 26628 - 26548 - **ENERGIA** 54357.- **TELEFONOS (RECLAMOS)** 113.**INFORMACIONES** 104 - **SEÑORITA HORA** 117.- **LARGA DISTANCIA EXTERIOR** 55907 - 09 **INTERIOR** 20402-03. **HOSPITAL DE CLINICAS CENTRAL** 22821 - 22872.- **AASANA** 59333 - 59310.

FLOTAS

TRANS-SERVICE LTDA. Alto de la Alianza N°. 757 Tel. 43154.- **TRANSPORTES "EL CHAPACO"** Chuquisaca 568 Tel. 40258; **TRANSPORTES UNIVERSO.** Av. Montes 638 Tel. 42831.- **TRANSPORTES SAMA** Murillo esq. Graneros Tel. 28462.- **TRANSPORTES PULLMAN BOLIVIA.-** Plaza Alonso de Mendoza teléfonos 55854 - 25893.- **ANDINO** León de la Barra 360 Tel. 20471 **CONTINENTAL.-** Av. Montes 675 Tel. 29061.- **COPACABANA,** Av. Montes 620 Tel. 20477 - 40461.- **LAURO,** Av. Camacho 1223 Tel. 27677.- **TRANSPORTES PILCOMAYO,** Figueroa esq. Tiquina, Tel. 22858.- **ALIAGA,** Av. Montes 700 Tel. 26376.- **URUS,** Bozo 194 Tel. 50793.- **TRANSPORTES SAN CRISTOBAL** Plaza Alexander 190 Tel. 27775 41076.- **FLOTA YUNGUEÑA,** calle Coroico N°. 1577 Tel. 43001.- **TRANSPORTES TARIJA,** Tiquina 37 Tel. 28911.- **TRANSPORTES VICTORIA** Emilio Calderón 563 (Gran Poder) Tel. 56599.- **TRANSPORTES ABAROA,** Plaza Alonso de Mendoza 242 Tel. 27096.- **MICROBUSES KIRQUINCHO** Bozo 108 Tel. 54612.- **TRANSPORTES MOTO MENDEZ,** Chuquisaca 626 Tel. 29851.- **TRANSPORTES TUNARI,** calle Bozo N°. 108 Tel. 40375.- **TRANSPORTES MANCO KAPAC,** calle Tumusla 580 (Hotel Tumusla) **"DORADO ORIENTE",** Pullman de lujo calle Bozo 106 Tel. 40373.- **TRANSPORTES RIVEROS,** (a Copacabana) Av. Montes 660 Tel. 20984.- **EXPRESO PANAMERICANO LTDA.** Servicio Potosí - Sucre- Villazón. Dirección calle Bozo N°. 167 teléfono 20803.
AUTO LINEAS INGAVI Av. Manco Kapac 445 teléfono 28981.

EMPRESAS AEREAS

LLOYD AEREO BOLIVIANO, Tels. 54649 - 53132 - 55769 - 51155 - 51163 - 59053. **LUFTHANSA** Tels. 20383 - 25780 - 50499 - 50609 - **AEROPUERTO** Tel. 59151.- **AEROLINEAS ARGENTINAS** Tel. 50792.- **AVIANCA,** Tels. 43909 - 40883.- **AIR FRANCE,** Tel. 51740 - **LAN,** Tel. 28536.- **KLM** Tel. 42965 - **SWISSAIR,** Tel. 28924.- **PANAM** Tels. 54117 - 41863 - **BOA,** Tel. 26387 **VARIG,** Tel. 21450.- **ECUATORIANA** Tel. 54472.- **IBERIA,** Tels. 20270 - 24378.- **ALITALIA,** Tel. 23494.- **B.O.A.C.** Tel. 55541 - **CANADIAN PACIFIC** Tel. 55541.- **SOUTH AFRICAN AIRLINES,** Tel. 55541 - **BRITISH CALEDONIAN** Tel. 55541.

BRANIFF INTERNATIONAL

VENTAS - INFORMES Tels.: 21100 - 21105 - **AEROPUERTO** Tel. 59303.- **CARGA.-** Tels. 59555 - 59012.- **ESTACION CENTRAL** Tels. 52510 - 53410 - **ESTACION GUAQUI** Tel. 888.

JUSTO Y FRANCO

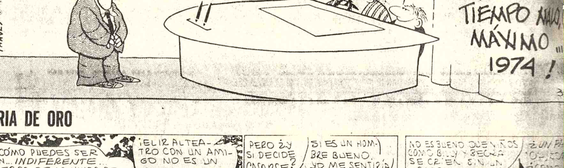

MARIA DE ORO

APARTAMENTO "G"

JEFF COBB

MARK TRAIL

ALFREDO

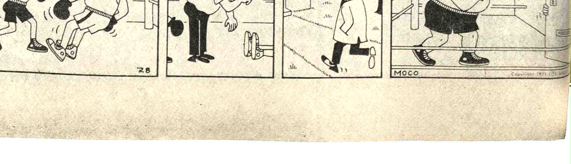

HOY EN LOS CINES TV

...ADES Tel. 24071

... y Tanda HISTORIA ... y NATACHA. Noche ... DE AMOR y LA ... A ZACATECAS. ...00, 3.50, Tanda y ..., 4.00

6 DE AGOSTO Tel. 23829

Matinée, Tanda y Noche EL PRINCIPE IGOR. Actualidades Mundiales Nº 47. Matinée Platea 7.00, Mezzanine 9.00, Tanda y Noche Platea 9.00, Mezzanine 11.00

BOLIVAR Tel. 25051

Matinée, Tanda y Noche NATHALIE DESPUES DEL AMOR. Censura para 18 años con documento probatorio.

ABAROA Tel. 50252

Matinée doble TIERRA BRAVA y CARGAMENTO DE LA MUERTE. Tanda y Noche (sólo mayores) DIARIO DE UNA ESPOSA DESESPERADA y LOS FELINOS, Matinée Platea 5.00, 3.50, Tanda y Noche 5.50, 4.00

PARIS Tel. 29704

Matinée Hs. 15.30, Tanda Hs. 19.30, EL VIOLINISTA EN EL TEJADO. Matinée y Tanda 7.00

MONJE CAMPERO Tel. 23333

Matinée y Tanda EL HOMBRE COBRA Matinée 9.00, 5.50, Tanda 11.00, 6.00, Noche, Premier de Gala EL EXORCISTA.

16 DE JULIO Tel. 52119

Matinée, Tanda y Noche LAS LOCAS AVENTURAS DE RABBI JACOB. Además Noticiero ESPAÑOL NODO. Matinée 7.00, 9.00, Tanda y Noche 9.00, 11.00

IMPERIO Tel. 40451

Matinée, Tanda y Noche dobles ME LLAMAN TRINITY y MIGUEL STROGOFF. Matinée 5.00, 3.50, Tanda y Noche 5.50, 4.00

LUX Tel. 62960

Matinée, Tanda y Noche doble LA VENGANZA BRUTAL DE YU FEN y EL ESPECIALISTA. Matinée, Tanda y Noche 3.60, 3.10.

TESLA Tel. 53803

Matinée, Tanda y Noche CUENTOS DE ULTRATUMBA. Matinée 9.00, 7.00, Tanda y Noche 11.00, 9.00

PRINCESA Tel. 51821

Matinée HABIA UNA VEZ UN CIRCO, Tanda y Noche MAZURCA EN LA CAMA. (Prohibida menores de 21 años). Matinée, Tanda y Noche 6.00, 5.00, 4.00

UNIVERSO Tel. 42660

Matinée, Tanda y Noche EL ASESINO NOCTURNO. Matinée Platea 7.00, Mezzanine 9.00, Tanda y Noche Platea 9.00, Mezzanine 11.00

SCALA Tel. 23535

Matinée, Tanda y Noche EL GRAN SECUESTRO. Noticioso EL MUNDO AL INSTANTE. Matinée 7.00, 9.00, Tanda y Noche 9.00, 11.00

LA PAZ Tel. 53842

Matinée, Tanda y Noche EL HAREN. Noticioso EL MUNDO AL INSTANTE. Matinée 7.00, 9.00, Tanda y Noche 9.00, 11.00

MIRAFLORES Tel. 35159

Matinée, Tanda y Noche dobles EL MUNDO MARAVILLOSO DE MICKEY y MONJA O MADRE. Matinée 5.00, Tanda y Noche 5.50.

MURILLO Tel. 52647

Matinée, Tanda y Noche doble UN BOXEADOR LLAMADO PANTERA NEGRA y EL BOXEADOR CARRETERO. Matinée 5.00, 3.50, Tanda y Noche 5.50, 4.00

CENTER Tel. 22026

Matinée doble MASACRE SANGRIENTA y LA VENGANZA DEL KARATISTA IMPLACABLE, Tanda MASACRE SANGRIENTA y LAS MANOS FRIAS DE LA MUERTE, Noche doble MASACRE SANGRIENTA y TENTACION. Matinée 4.10, 3.60, Tanda y Noche 5.20, 4.10.

NOBEL Tel. 57387

Matinée, Tanda y Noche MALA COMPAÑIA. Matinée, Tanda y Noche 7.00

MEXICO Tel. 26867

Matinée, Tanda y Noche doble NEGRO ES UN BELLO COLOR y COMO HAY GENTE SINVERGUENZA. Matinée 5.00, 4.00, Tanda y Noche 5.50, 4.50.

EBRO Tel. 42939

Matinée, Tanda y Noche dobles QUE ESTOY HACIENDO EN MEDIO DE UNA REVOLUCION y CLEOPATRA JONES, Noche QUE ESTOY HACIENDO EN MEDIO DE UNA REVOLUCION. Matinée 5.00, 4.00, Tanda y Noche 5.50, 4.50.

SAN CALIXTO

Matinée Hs. 15.00, Tanda Hs. 18.00, Noche Hs. 21.00 dobles UN FULANO EN ESTAMBUL y EL PIRATA HIDALGO. Matinée 3.50, Tanda y Noche 4.00

ESMERALDA Tel. 52454

Matinée, Tanda y Noche dobles GODZILLA CONTRA LOS GIGANTES y EL INVENCIBLE YUDOKA T.P. Matinée 5.00, Tanda y Noche 5.50.

BUSCH Tel. 53694

Matinée, Tanda y Noche HOMBRES EN LLAMAS y LOS ASESINOS

LIBERTAD Tel. 53925

Matinée Hs. 14.45, Tanda Hs. 18.15, Noche Hs. 21.15 LAS FRIAS MANOS DE LA MUERTE y LA VENGANZA DEL KARATISTA IMPLACABLE. Matinée 5.00, Tanda y Noche 5.50.

MADRID Tel. 24508

Matinée, Tanda y Noche LA AMENAZA DE ANDROMEDA y DUELO DE TITANES. Matinée, Tanda y Noche Platea 4.50, Mezzanine 5.00

Italia:

Diálogo entre socialistas y comunistas podría provocar cambios en la política

ROMA DIC. 15 (AFP).- La decisión del Partido Socialista Italiano (PSI) de abrir un dialogo con el comunismo, conocida hoy aqui, podía provocar cambios sustanciales en la política italiana, estimaron los observadores.

El principio de un dialogo fue admitido por el secretario del PSI, Francisco de Martino en una declaración publicada hoy por la prensa, donde se rechaza la política de centro - izquierda de "viejo estilo".

La inviabilidad de una tal política, sostuvo el PSI, requiere una corrección en profundidad de los objetivos del gobierno en materia de política económica y social.

Esa razon, se indicó, hizo que el PSI rehusará nuevas responsabilidades ministeriales en el gobierno bipartito (democracia cristiana y republicanos) que recientemente formó el primer Ministro Aldo Moro.

El PSI se preguntaba, a continuación, si esa corrección podía obtenerse aceptando el "compromiso histórico", es decir, la alianza que los comunistas proponían a católicos y socialistas.

La eventualidad no sería descartada, a priori, aunque ella despierte algunas perplejidades e incluso serias reservas en filas socialistas.

De todos modos, el PSI no planteará ninguna condición previa de naturaleza ideológica, según la declaración a la propuesta comunista de constituir una mayoría con la democracia cristiana y el PSI.

Esa propuesta, al mismo tiempo, no deberá impedir en lo inmediato una eventual participación del PSI en el gobierno, si ello fuera necesario.

El abismo entre pobres y ricos se amplía en URSS

TOKIO, 15 (AP).- El abismo entre los ricos y los pobres en la Unión Soviética está ampliándose debido a que "el grupo gobernante burgués extrae vorazmente la sangre del pueblo trabajador", dijo hoy la agencia oficial china Hsinhua.

La transmisión del más reciente ataque de Pekín contra su enemigo ideológico señaló que los gobernantes soviéticos "extraen extraordinarias utilidades, obtienen altos salarios, elevadas regalías y toda clase de beneficios". Sus ingresos son "decenas y hasta centenares de veces más altos que los de los obreros o campesinos", afirmó Hsinhua, y añadió:

"Al leer la prensa soviética se puede ver que los desfalcos, sobornos, y robos, la especulación y las extorsiones se han constituído en formas importantes para que el estrato de la burguesía privilegiada se enriquezca".

Oraciones por la paz en más de 4.000 iglesias de Irlanda

BELFAST, 15 (AP).- Hoy hubo oraciones por la paz en más de 4.000 iglesias de Irlanda del Norte, en atención al llamamiento formulado por dirigentes de las cuatro confesiones con mas fieles.

Los lideres de las iglesias episcopales de Irlanda, presbiteriana, metodista y católica, recibieron además un mensaje de apoyo de Liam Cosgrave, Primer Ministro de la república irlandesa.

Pero la exhortación de las iglesias en pro de una tregua navideña, hecho la semana pasada, fue rechazado inmediatamente por el ala provisional del ejército republicano irlandés.

En Newry, John Mallon, de 21 años, murió hoy de las heridas que sufrió en una explosión en una taberna local hace 14 días. Cincuenta personas resultaron heridas en el atentado. Mallon murió en el hospital.

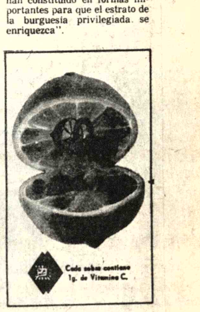

MINISTERIO DE ASUNTOS CAMPESINOS Y AGROPECUARIOS

DIVISION CERTIFICACION SEMILLAS

TARIJA

Convocatoria a propuestas para la construcción de Oficinas planta procesadora Semillas.

La División Certificación Semillas invita a las Empresas Constructoras inscritas en el Registro Nacional de firmas constructoras de Obras Públicas y en la Cámara Boliviana de Construcción a presentar sus propuestas para la construcción de:

OFICINA PLANTA PROCESADORA SEMILLAS LAS BARRANCAS

Mayor información será proporcionada a los interesados en las oficinas del Ministerio de Asuntos Campesinos y Agropecuarios Oficina Certificación Semillas (Calle Bolívar Nº 428 interior) donde podrán recoger los pliegos de especificacions y planos correspondientes previo pago de $b. 400.-- a partir del día martes 10 del mes en curso, debiendo presentar sus propuestas conforme a Ley, hasta horas 17.00 del día 15 de Enero de 1975.

TARIJA, Diciembre de 1974

Alfredo Estrada P.
Interventor Contraloría.

MINISTERIO DE ASUNTOS CAMPESINOS Y AGROPECUARIOS

DIVISION CERTIFICACION SEMILLAS

TARIJA

Convocatoria a propuestas para la construcción de un Galpón para Planta procesadora Semillas.

La División Certificación Semillas invita a las Empresas Constructoras inscritas en el Registro Nacional de firmas constructoras de Obras Públicas y en la Cámara Boliviana de Construcción a presentar sus propuestas para la construcción de:

UN GALPON PLANTA PROCESADORA SEMILLAS LAS BARRANCAS

Mayor información será proporcionada a los interesados en las oficinas del Ministerio de Asuntos Campesinos y Agropecuarios, Oficina Certificación Semillas (Calle Bolívar Nº 428 interior) donde podrán recoger los pliegos de especificaciones y planos correspondientes previo pago de $b. 600.-- a partir del día martes 10 del mes en curso, debiendo presentar sus propuestas conforme a Ley, hasta horas 17.00 del día 15 de Enero de 1975.

Tarija, Diciembre de 1974.

Alfredo Estrada P.
Interventor Contraloría

alumag
ANTI-ACIDO
Cada tableta 45 Ctvs.
en todo el país.

PRESENCIA
Deportes
La Paz Bolivia, lunes 16 de Diciembre de 1974

alumag
ANTI-ACIDO
Cada tableta 45 Ctvs.
en todo el país.

Epílogo lamentable en el nacional de motos

En la prueba final del torneo

Con un epilogo deslucido se cumplió ayer en Alto Seguencoma, el VIII Gran Premio Nacional de Motociclismo. El evento tuvo dos accidentes, felizmente sin mayores consecuencias, pero fue acremente censurada la actitud del piloto Alvaro Ibañez, que fue el responsable del accidente que tuvo el cochabambino, Ramiro Peredo.

Mario Vela, de nacionalidad ecuatoriana pero radicado en La Paz, cumplió destacada actuación en la categoria 250 cc., y estuvo a punto de ganar la categoria más importante. Una pinchada de goma, determinó que fuera relegado al segundo puesto.

Realmente el duelo que más impresionó fue el realizado entre el orureño, José Manuel Montaño y Mario Vela en la prueba de clasificación. Se pudo apreciar, gran capacidad conductiva y sobre todo la potencia de las máquinas que devoraron rápidamente los 1.600 metros del Circuito.

El Moto Club Boliviano a la cabeza del ex-campeón nacional, Edgar Aracena, organizó dicho evento sin acudir a las autoridades de la Secretaría General de Deportes y de otras entidades. Realmente fue nula la colaboración de estas entidades gubernamentales. La próxima semana se hará la entrega de premios y proclamación de campeones nacionales.

El próximo torneo nacional se cumplirá en Montero en Marzo de 1975.

Los nuevos campeones nacionales en sus distintas categorias para la presente temporada son los siguientes:

CATEGORIA 125 cc: Campeón Nacional, Ramiro Peredo de Cochabamba.

CATEGORIA 175 cc: Campeón Nacional, Enrique Fernández de Montero.

CATEGORIA 250 cc: Campeón Nacional: Ramiro Peredo de Cochabamba.

CATEGORIA 250 ESPECIAL: Campeón Nacional, Mario Vela de La Paz.

CATEGORIA 350 cc: Standard: Campeón Nacional, David Barrios de Montero.

CATEGORIA 350 cc. ESPECIAL: Campeón Nacional, Alvaro Ibañez.

Los resultados oficiales en las distintas categorías fueron:

CATEGORIA 125 cc: 1º Ramiro Peredo de Cochabamba, con 8'49"4/10. 2º Pablo Bass Werner con 9'08". 3º Fernando Cisneros, 9'38"4/10.

CATEGORIA 175 cc: 1º Enrique Fernández de Montero con 13'14"8/10. 2º David Barrios, de Montero con 13'20"3/10. 3º Carlos Almaraz, de Montero con 13'59"4/10.

CATEGORIA 250

1º Ramiro Peredo de Cochabamba con 20'01"4/10. 2º Adolfo Aracena, de La Paz, con 20'07"8/10. 3º Anselmo Paz de Montero con 20'16"8/10.

CATEGORIA 250 cc. ESPECIAL

1º Mario Vela de La Paz, con 22'30"2/10. 2º Alvaro Ibañez, de La Paz, con 22'49"2/10. 3º W. Helguero de Oruro con 23'10".

350 cc. STANDARD

1º David Barrios de Montero con 23'44"6/10. 2º José Luis Seleme de Cochabamba, con 23'54"2/10. 3º Carlos Almaraz de Montero con 24'05"2/10.

350 cc. ESPECIAL

1º Alvaro Ibañez, de La Paz, con 25'55"2/10. 2º Mario Vela de La Paz, con 26'41"2/10. 3º Victor Huici de Sucre, con 27'04"2/10.

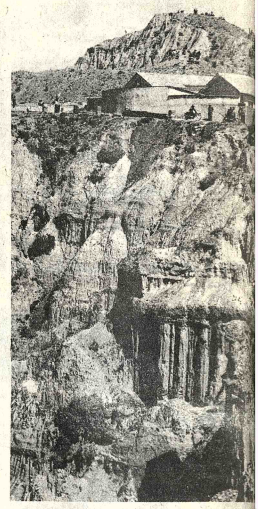

CIRCUITO PELIGROSO.- Obsérvese a un co corriendo por el borde de un precipicio. Así es la nueva ruta "Los Olivos" que sirvió de escenario al Moto Motociclismo.

ESPECTACULAR ACCIDENTE.- Un violento choque entre el cochabambino Ramiro Péredo y el paceño Alvaro Ibañez se produjo ayer en el Circuito Los Olivos de Segtiencoma, en los tramos finales de la carrera principal. Peredo venia persiguiendo a Ibañez, y al chocar con la rueda trasera de la moto de este produjo el accidente del que resultó perjudicado el cochabambino que tuvo que abandonar.

Real Madrid salvó ayer punto en torneo español

MADRID, DIC 15 (AFP).- El Real Madrid dio hoy un pasc atrás en la lucha por el título español de fútbol de primera división al empatar con la Real Sociedad 1-1.

Además, en la duodécima fecha, el Barcelona, segundo en la clasificación, acortó distancias con el líder tras su victoria sobre el Granada (2/1).

En la zona baja de la tabla la emoción subio de tono con cinco clubes empatados a 9 puntos entre los que figura el histórico AT. de Bilbao, que hoy venció en su feudo al Elche (3/0) con el tanto más alto registrado en Sau Mamés en lo que va de temporada.

El Zaragoza siguió cosechando goleadas en su terreno al vencer al Murcia (5/0), otro de los equipos en la cola.

El Atlético de Madrid gracias a un gol de penalty del argentino Heredia consiguió igualar y arrancar un punto de Salamanca.

Otro resultado adverso para el equipo de casa se dio en Gijón (1/1) donde el club asturiano cedió un punto a los gallegos del Celta de Vigo.

Todos los demás choques a falta del Valencia Español, que se juega por la noche, terminaron con victorias locales destacándose los tres goles que le hicieron al internacional argentino Carnevali en el encuentro Hércules- Las Palmas, y la difícil victoria del Malaga en su dramático choque regional frente al Betis (1/0).

Artola, cancerbero de la Real Sociedad y la suerte adversa estuvieron a punto de dar un serio disgusto al imbatido Real Madrid, que luchó para empatar a un gol frente al cuadro domostiarra.

Mucho público en el estadio "Bernabeu", y enorme tensión en los graderíos con la Real adelantada en el marcador hasta el minuto 80 en el que Santillana logró el gol del empate. Faltando un minuto, el conjunto madrileño falló un penalty lanzado por el alemán Breitner, el mejor hombre del cuadro local, al que le traicionaron los nervios.

Juventus consolidó su situación de puntero

ROMA, DIC. 15 (AFP).- El juventus de Turín que marcó hoy media docena de goles en el campo del Nápoles, consolidó su posición en la cima del campeonato de Italia de fútbol. Primera división.

En esta décima, jornada se desencadenaron las vanguardias y anotaron 18 goles cifra que constituye el récord de eficacia del torneo durante la presente temporada.

Los ámplios tanteos contrastan con la ineficiencia de la jornada anterior, la novena, durante la cual tan sólo nueve veces llego la bola a la red.

Contribuyó ámpliamente a la diferencia de tantos el partido de Nápoles, en el que se anotaron ocho y que resultó ámpliamente beneficio para el cuadro visitante, el Juventus.

Este se destacó todavía más en el primer lugar de la clasificación porque no pudo triunfar ninguno de sus principales rivales.

Nápoles 2 Juventus de Turín 6.- El cuadro local no mereció tan ámplia derrota a jugar por lo sucedido en la cancha.

El puntero de la clasificación tuvo el santo de cara y decidió el encuentro en la primera mitad, a cuyo final llegó con una ventaja de tres goles a cero, anotados por Altafini, a los 26 minutos. Daminati, de penal a los 37 y el própio jugador a los 43.

GRAN VALOR.- El ecuatoriano Mario Vela, radicado en La Paz, fue una gran figura del torneo nacional de motos. Una pinchadura en la rueda trasera de su moto le impidió lograr el triunfo en la categoria especial.

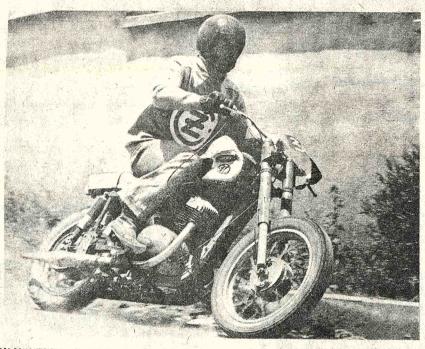

DE MONTERO.- David Barrios uno de los buenos valores que representó a Montero en el torneo nacional de Motos que finalizó ayer. Montero ganó dos títulos, Cochabamba dos y La Paz dos. La competencia de motos se llevó a cabo sin ninguna ayuda de los organismos estatales y simplemente por el gran esfuerzo de los dirigentes del motociclismo.

Paulo César dio empate a Marsella

SOCHAUX, FRANCIA, DIC. 15 (AFP).- Una sola jugada le bastó al brasileño Paulo César para mostrar su clase esta tarde, y lograr el empate del Marsella ante Sochaux por el torneo superior de fútbol francés.

A los 73M avanzó como puntero izquierdo, eludió a dos rivales y colecó la pelota suavemente por encima del guardavallas local, con lo cual salvó un punto que parecia perdido.

Sin embargo, el de hoy fue otro mal partido del brasileño, que aparece fuera de forma y sin estusiasmo.

Para colmo de males, el Sochaux dedicó un defensor casi exclusivamente a marcar a Paulo César, que terminó anulado.

Colombia ganó en ciclo

CALI, COLOMBIA, DIC. 15 (AFP).- Colombia se adjudicó el primer campeonato panamericano de ciclismo finalizado hoy aquí, al conquistar siete de las 18 medallas en juego.

Argentina Mexico y Chile se colocaron a la escolta, correspondiendo las últimas posiciones a Venezuela, Cuba y Trinidad.

El reparto es siguiente:

	ORO	PLATA
Colombia	2	3
Argentina	2	0
Mexico	1	1
Chile	1	1
Venezuela	0	1
Cuba	0	0
Trinidad	0	0

Navidad?
B.V.D.®

MAÑANA LLEGA el TREN

RELOJES MODERN AUTOMATICOS
de la famosa marca mundial
SULTAN
SWITZE
ELIJA EN TODAS LAS JOYERIAS RELOJERIAS DE TODO EL PAIS.
Representantes exclusivos para Boli
Joyería y Relojería
ARREDONDO
Evaristo Valle 231-194 Tels. 57762-25357

BOLIVIA MERECE TODO NUESTRO AMOR
VISITE SU DISTRIBUIDOR
COLORADO RQ
GAN GRAN PREM